工商晚報
The Kung Sheung Evening News
承印：工商日報有限公司 香港灣仔分域街十八號
各部電話號碼
編輯部及採訪部 5－283378－
經理部：5－281521－3（三線）
營業部：5－280708，5－
中區辦事處：5－225495，
郵箱二六號 五七零二號
出紙兩張半售價八毫

明日元旦，本報休息一天，一日無報，二日照常出版。

敬祝 新年快樂

工商晚報啓

歷史証實經濟制裁無效
列根對俄行動 西歐反應冷淡

【維也納卅日路透社電】當美國與蘇聯互相激烈譴責對方在波蘭危機的行為時，世界牽連入波蘭局勢今日呈現了額外的意義。

在譴責列根總統在解釋對蘇聯實施經濟制裁時撒謊後，莫斯科指責這位美國領袖歪曲了就波蘭局勢致布里什涅夫兩件的內容。

美國表示希望其盟國會支持華府新宣佈對蘇的經濟制裁，莫斯科指稱美國的措施含有勒索的意圖。

在波昂，西德對美國的制裁反應冷淡，西德外長甘舒亞與到訪的波蘭副總理雷高斯基舉行會談。

雷高斯基說，他並未向西德保証波蘭會放寬戒嚴令。但是甘舒亞在電視台上被問及雷高斯基在會議中是否有顯示有任何讓步時，他說，在會議中談及均會受華沙注意及檢討。

【倫敦卅日美聯社電】美國的西歐盟國週三對列根總統因蘇聯在波蘭所擔當的角色而實施經濟制裁的決定，反應冷淡。

倫敦的外交官員爭論，經濟制裁根本無效——阿富汗、伊朗、羅得西亞（現時的津巴布韋）及南非事件可証明此點。

波蘭及蘇聯在西方的重要貿易夥伴西德不同意美國的信念，美國認為蘇聯是波蘭頒佈戒嚴令的「教唆者」。

波昂一位官方發言人說，他的政府對列根週二宣佈的制裁有大大歧見。

很多歐洲人士說，在目前的情況，「美國的制裁對波蘭人民並無好處」，一如瑞典外長週三指出向美國駐斯德哥爾摩代辦所指出的一樣。

法國總理莫萊的辦事處否認較早時法國不會支持美國抵制的報導。法國的立場與歐洲共市夥伴一致。

經過歐洲各地連串電報的混亂後，共市十國終於決定，十國外長下週一在布魯塞爾會面，討論波蘭局勢及美國的制裁。英國曾希望會議週四在倫敦舉行，比利時一月一日將取代為共市的主席國家。

英國外交部又歡迎美國國務卿海格一項建議，北約外長早日開會。但是，日期仍未盤訂。

無論歐洲達成如何共同一致的意見，巴黎的政府消息人士說，法國公司將不會被允許出作經濟的「狙擊手」，填補美國被禁與蘇聯貿易所留下的縫隙，以免破壞列根的行動。

其他國家會否追隨今次行動，現在仍是言之過早。

當美國駐伊朗使館人員於七九年十一月四日被伊朗挾脅後，大部份美國的歐洲盟國均同意對伊朗實施貿易制裁。

但是，當蘇聯於七九年十二月四日入侵阿富汗後，卡特總統要求制裁莫斯科時則出現混亂。大部份國家漠視卡特抵制八〇年奧運會的呼籲，英國運動員甚至不理會英國首相戴卓爾夫人響應卡特的呼籲而逕自參賽。

就美售我軍事零件事件
北平舌喉評論稱 美在迫中共攤牌

【北平卅一日合衆國際社電】中共週四說，美國正被迫就中華民國的問題與中共攤牌。

「人民日報」說：「來自華盛頓的消息清楚表明，美國政府不單打算繼續售賣武器給中華民國，並擬考慮在這方面的升級行動。」該篇文章，由該報的評論員署名——意味獲得領導層的批准。

文章說，美國政府已「不斷聲稱，中共對此無權發言。」

評論員說：「這擴大了問題的嚴重性，令它別無他途，只有解決它。」

該篇文章沒有透露中共到時攤牌會採取甚麼行動。但它宣稱：「代表全體人民意願的中共政府，絕對不會採取一種毫無原則的容忍態度。」

文章又說，中共斷然反對外國把武器賣給台灣，並早已在三年來與美國關係正常化原則中明確表示。

來自華沙消息說 波蘭今日將取消戒嚴令

【莫斯科卅日美聯社電】蘇聯「塔斯社」週三說，美國對蘇聯的貿易制裁是一項「勒索」行動，它注定會失敗，「塔斯社」指列根對克里姆林宮干預波蘭的指責稱為一項「謊言」。

「塔斯社」一項發自華盛頓而沒有署名的報導說：「政治觀察家察覺到，蘇聯是一個大國，它永不容許任何人以一種勒索的語言及單方面苛刻的條件向它說話，將來亦不容許這樣做。」

列根週二宣佈對蘇聯的制裁，他表示，此舉亦在緩和波蘭戒嚴令政權的鎮壓。較早時，他對波蘭實施同樣的貿易限制。

美國務院指蘇聯干擾波蘭語廣播
違反三項國際協定

【華盛頓三十日美聯社電】美國國務院週三表示，蘇聯已經開始干擾從美國發出波蘭語言報導的廣播，違反了三項國際協定。

國務院發言人龍柏說，從本週一開始至今，上述的廣播一直受到間歇性的干擾，而唯一受影響的，祇是用波蘭語言報導的廣播。

龍柏說：「蘇聯當局一向禁制該國的人民知道波蘭及世界各地發生的事情，現在又用同樣的手段對付波蘭人民，簡直是蘇聯又一次暴露其本身的政制以及該國強替波蘭安排的政權，均存有明顯的弱點。」

他說干擾廣播的行動，至少在精神上，違反了赫爾辛基的協定，同時亦明顯地破壞國際通訊條約，違反聯合國的人權宣言。」

龍柏把蘇聯「塔斯社」指責列根總統宣佈對蘇聯實施的經濟制裁是美國「再次採取恐嚇及敲詐的手段」，形容為一種「可笑」的說法。

備受美元及高利率控制 黃金再非國際局勢指標

【巴黎卅日法新社電】以一九八一年而言，黃金不是投資者的好朋友。

舉例來說，在一九八零年一月廿一日每安士黃金買入價為八百五十美元，一九八一年初為五百九十四美元，今天卻跌到約為三百九十六點五美元。

一般情況下，由於波蘭實施戒嚴令，黃金價格理應晉伏地上升，但實際情況却非如此，黃金不再是國際緊張的忠誠和即時指示器。

反而一九八一年的美元，顯然對美國國內發生的重大新聞有更多的反應。

黃金買賣活動，受到美元的高利率和美國貨幣的實力嚴重打擊，由於一些投機者在黃金上毫無收益，所以將他們的注力轉移到貨幣市場。

本年八月份每安士黃金售價約三百九十美元左右，當時的利率達到廿厘半，成爲美國本年金價跌至最低點的一個月份。

此外，據稱世界兩大產金國的蘇聯與南非，也增加黃金拋售量，更廣泛壓制美國財政部和國際貨幣基金組織的黃金買賣。

南非去年顯然將其全部剩餘的黃金生產量，推到世界黃金市場，以便達到它國內本身的收支平衡。

蘇聯出售黃金量倍增，由九十噸增至二百噸。由於蘇聯連續第三年農作物失收，所以必須極力賺取外滙以便購糧。

全球石油耗用量下降，石油生產國收入相應減少，使他們祇得少量金錢投資。有些油石生產國，例如伊朗和伊拉克，為了應付國內經濟困難，甚至將它們庫存的一部黃金拋售。

然而，在美國，國會成立了一個特別委會，研究重新建立一個美元黃金標準的可能性。支持這個美元黃金運動的人，曾爭論稱，此舉將刺激全球貨幣的規律。

不過該個委員會十七名專家，經過三個月考慮後，他們的意見仍未能達成一致，且於最近指出他們將不能達成一項壓倒性協議。

中心風力高達時速一百零三英哩的強烈颱風「李宜」上週末吹襲菲律賓的中部地區。這幅於週三從飛過該地區上空的飛機窗口攝得的鳥瞰圖，顯示一間天主教的教堂半個屋頂被吹去的殘破景像。該颱風亦吹毀附近的建築物和工場。這次風災，一共有一百八十五人罹難，一千五百八十六人受傷，一百四十六人失踪。

美參議員柏西稱 會接觸巴解領袖

【耶路撒冷卅日路透社電】美國參議員柏西今日表示，他在訪問以色列時曾秘密與三名巴勒斯坦領袖會晤。

這位參議院外交關係委員會主席在結束三日行程後對記者表示，他秘密與該三名領袖會晤是由於「我一向認為若不解決巴勒斯坦問題，便沒有永久和平的基礎」。

其中兩位巴勒斯坦人是來自被佔領的西岸。他們是伯利恒市長費茲及律師錫哈頓。另一位是加薩的加薩那醫生。柏西沒有透露會談中所討論的事項，但費茲市長對路透社宣稱，巴勒斯坦人擔心西岸及加薩將會像哥蘭高地一樣地被兼併。

他說，柏西同意巴勒斯坦問題是該區所有問題的關鍵。美國政府堅持巴解組織在承認以色列的生存權利前將不能參予和平進程。

柏西表示在他與以色列領袖的會談中，他曾呼籲他們避免單方面行動，這種行動使美以關係出現危機。

他說，他對以色列兼併哥蘭高地後的美以關係表示深切關注。

【貝魯特卅日合衆國際社電】巴勒斯坦解放組織在星期三刊登的一篇聲明中表示，它並將不會承認以色列，它並呼籲阿剌伯對以色列採取強硬態度。

有七十名成員的巴解中央委員會的聲明重申在「巴勒斯坦土地的任何部份」成立巴勒斯坦國的決議。

三萬二千噸重義大利貨輪週二在西班牙對開海面比斯開灣沉沒。船上卅名義大利船員失踪。（合衆國際社）

蘇聯力斥美國制裁實爲勒索 指列根抨擊爲「謊言」

【紐約卅日美聯社電】來自華沙的消息說，波蘭當局有鑑於國內社會秩序不斷有所改善，將在除夕當天取消戒嚴令，不過波蘭人民情緒對此反應冷淡。

波共報章報導，由於肉食供應短缺，非體力勞動工人一月份的肉類配給，將由每月的六點六磅減為五點五磅。

華沙電台說，非軍事企業工人從新年開始，每週工作六天共四十二小時。進入緊急情況時，工廠負責人必要時可能下令加多工作。

迄今為止，有關方面沒有指出有多少企業將受上述新規定影響。

波蘭所有工業活動，自本月十三日宣佈戒嚴令以來，全部以軍事紀律管理。

美聯社記者列特在一篇來自華沙的報導中說，波蘭人目前對當局初步擬定取消戒嚴令的反應冷淡。

他說，雖然街頭僅得少許裝甲車和坦克車，不過仍設有很多路障，武裝軍隊不時在街頭四週巡邏，貯滿街上的雪，已由一些辦事處工作人員和其他工人清除。

據抵達倫敦的一項消息說，團結工會已被瓦解，武力對抗波蘭軍法統治的前景機會很少。

報導引述教會靈通消息人士說當波蘭軍事當局，對如何處置團結工會領袖華利沙一事，意見分歧。當局於聖誕節前，曾考慮讓他與其他團結工會領袖會晤，不過當局不再提及這個可能性。

據週三抵達西方國家的消息，引述華利沙家人的談話說，華利沙同意週一舉行談判但是目前不知會談是否已進行。波蘭政府發言人週二在記者會上說，華利沙健康情況良好，並與政府，波蘭天主教會代表和他的家人接觸。

該發言人否認，華利沙被捕，他補充說：「由於政府需要他，所以他現留在華沙。」

波政權正整肅 千萬工會會員

【巴黎三十日法新社電】根據由華沙抵達巴黎的靈通消息人士透露，波蘭軍政權正對大約一千萬名團結工會會員發動全國性整肅行動。

同時，倫敦英國廣播公司透露，波蘭權力階層正存有三種不同派系，由自由至強硬路綫。

由華沙靈通消息人士抵達巴黎的報導亦表示，波蘭共黨黨員進行大規模變節。

政治局成員勞比克兩個月前表示，自從工會在一九八零年八月成立後，共黨三百萬會員中，共失去四十萬名成員，工會聲稱有一千萬會員。

但巴黎引述華沙可靠消息人士透露，自從波蘭在十二月十三日實施戒嚴令後，黨態度強硬分子將黨員証拋棄，他們不時可以在工廠及寫字樓的廢紙箱拾獲一些黨員証。

【維也納美聯社電】華沙電台星期三日報導：波蘭軍事政府將准許大學與高級學校在一月八日開始作有限度的重開。

經濟學家分析 美明年失業率將達戰後頂點

[illegible]失業率會顯著地上升，明年會超過百分之九。」

美國十一月的失業情況，已由十月的百分之八，上升到百分之八點四。

在一九七四至一九七五年的經濟衰退期間，美國失業率曾升至百分之九。

克頓公司的經濟學家耶丹尼表示，「我們認為經濟活動在九月已開下降，在三、四月的最低點出現之前，一月及二月的經濟活動已持續下降。

耶丹尼在克頓公司的「經濟警報」中稱，「因此失業率會上升到那個地步呢？照現時的形勢，美國失業率到了二月或三月，會達到百分之十。」

美國十一月份失業人數達到九百萬人，較十月時上升了四十八萬五千人，與七月時比較，則增加了一百五十萬人。

耶丹尼又說，由於聖誕假期，許多工廠均暫時休息，因此會引致年初的一兩個月內，失業的情況會增加。

他又同時表示，現時失業的工人，比以前經濟衰退時失業的工人，更長時間沒有工作做。

他最後說：「現時的失業情況，所以急速上升，是因為現時失業的持續時間，比以前的經濟衰退期為高。」

英副外務大臣 一月順道訪港

【倫敦卅日路透社電】外交部今日宣佈，英國副外交大臣艾堅斯，一月份將到遠東區作兩星期訪問，行程將訪問中共、日本、南韓與香港。外交部描述這次訪問，是艾堅斯一次親善行程，他代表外相卡靈頓訪問遠東區，一位發言人稱，第一站會是中共，日期是一月四日至八日，艾堅斯然後於一月八日至十日赴香港，十日至十三日赴南韓，最後一站是十三日至十七日赴日本。

當代「華倫天奴」 結婚八十三次 專門騙財騙色

【巴拿馬城卅一日美聯社電】當局週三說，一名相信曾至少結婚八十三次的男子，在與兩人指稱他行騙而發生衝突後被捕。

雷郡的行政司法長官說，五十二歲的維基奧圖被控違反保釋條款而被羈留。

四十四歲的莎朗·克拉克告訴當地官員，她六月在印第安納州與維基奧圖結婚，但是，奧基奧圖挾帶了她十萬財產私逃。

當局官員說：「莎朗和一個身份未詳的男朋友表示，過去數星期來一直在弗羅里達州幾個城市搜尋維基奧圖的下落。」

此外，阿利桑拿州美沙市一名女子又指責維基奧圖與她結婚後，「靜悄悄掠走她的一切的資產。」

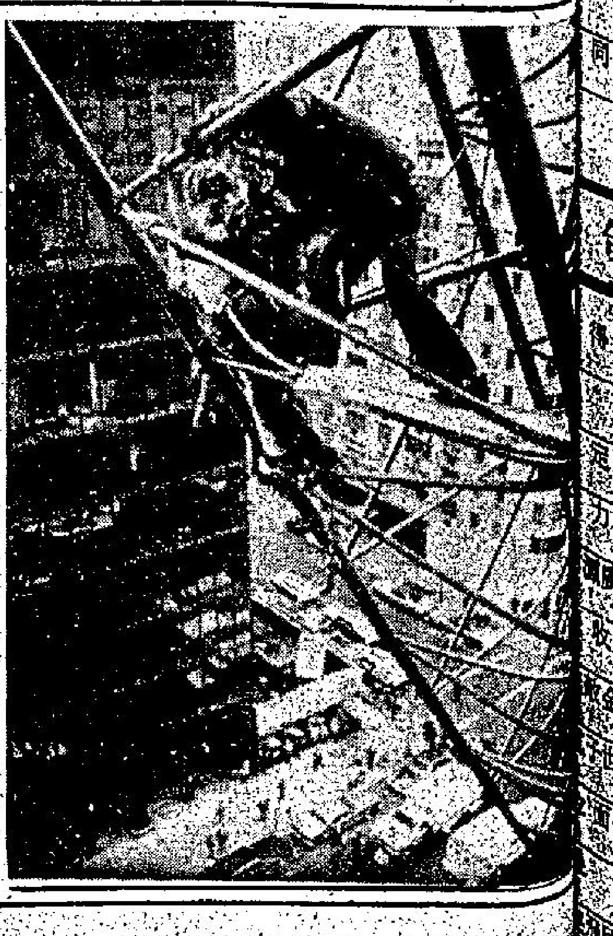

恭賀 新禧

澳門旅遊娛樂有限公司 鞠躬

如蒙惠刊本報廣告 請電二八〇七〇八

住宅招租
駱克道46號 承業大厦 約730呎
門前小巴 巴士電車 步行中環 日夜看更
鄰近地鐵 一街之隔 祇需十分 管理素著
請電：H二八一五三二

過新年換傢俬 快嚟
大寧傢俬
搬遷清貨大減價一件不留・
傢俬總滙.四.五.六.七.八折・
香港軒尼詩道351—353號
灣仔天樂里口對面
九龍彌敦道476—478號
敦煌酒樓對面
中環環球商場三樓已經開幕

工商晚報新面貌

下午茶
消閒副刊 男女老少 都啱睇

每週一、三 分析世界大事 中外奇趣摘錄

馬圈新聞 為你報導

數位名馬評家 提供搏殺貼士

經濟兩大版 專家論股市 每日上午收市價位刊齊

體育

東方猛將復出陣容强 有足夠爭取全分實力

加山近期兩伕表現差 今伕亦處下風難言勝

戰國策

甲組足球聯賽，今有一伕加山逢東方，晚上八時在大球場上演，六時一刻並加插雙方預備組打頭陣序幕，門劵分收廿五元、廿元、十五元及十元四種。

今晚這伕東、加之戰，是頗有瞄頭的一幕，彼此實力接近，但加山有兩將離隊，實力有所削弱，而且近態平平，演出令人失望，今伕能否提高戰意與水準演出，有待臨場始能找出答案。

加山現時已比賽十一場僅得十分，降班威脅仍未解，故此加山今伕仍須全力搶分護級。

東方最近榮膺銀牌盟主，使到整隊聲勢提高不少，惟是在聯賽已踢了九場，至今伕也是僅得八分，為免將來捲進護級漩渦，今伕成敗兩分很為重視。

東方繼續獲得銀牌之後，由于有梅亞返回澳未返港，夏普立被罰停賽，中鋒加力查亦告受傷，故此去伕實力不整，被流浪搶去一分。

然而今晚與加山欣逢，雖然仍有梅亞尚未返港，今伕重用洪偉平與曾錫昌相任「雙中堅」，後防衛力沒有多大影響。

同時中場球員夏普立亦波平期滿復出，中鋒加山力查傷勢亦已沒有大碍，今伕可上陣掛帥，使東方中場與進攻力量都有所增强，若能回復水準演出，今伕應可將加山擊敗。

加山今屆實力平平，最近更將史密夫及基列兩人解約，使攻守實力都有所削弱，繼二比四大敗于東升之後，去伕對愉園亦表現平平，僅靠對方門將大意送禮搶回一分。

然而今晚與東方欣逢，加山不論攻守都比東方稍遜一籌，而且加山後防並不穩健，今伕能否抵禦東方一雙快速翼鋒竄擾滲進打法亦成疑問，同時加山前鋒攻力未足，今伕相信亦極難破東方嚴密防禦網，故此今晚之戰，加山不論從任何角度而觀都是處于下風，除非東方今伕臨場失然演出走樣，否則加山實難有搶分機會。（查理士）

東方中堅梅亞離港返澳，位置由身裁高大之洪偉平（右二）瓜代，該將在上伕戰流浪之聯賽中表現出色，頭槌化解流浪攻勢，其後為囮臣。（本報記者潘志南攝）

對加山不敢輕視 東方全力搶分
各傷將皆紮住上陣

有何所見

東方昨日已進入西沙灣酒店集宿。前英國世界盃國家隊隊長卜比摩亞雖然未能正式替東方上陣，但他在過去一週曾經向敎練黃與桂提供過不少寶貴意見，東方今後的踢法及訓練方式又將更進一步。

東方上伕對流浪，因夏普立坐波監，加力查受傷，梅亞請假返澳洲，陣容不整，又在流浪腳下失一分，敎練黃與桂認為東方實力雖然不弱，但實際上仍受降班威脅，目前只有八分，不能口說自話，一定[illegible]然有失，便被捲進降班漩渦。

黃致綠透露，加力查已可參加操練，但能否上陣，有待臨場決定，由於傳振邦受傷，加力查將盡量紮住上陣，否則只有利用戴雁及聖加利一雙翼鋒出任雙箭頭，夏普立踢匯後中鋒。

黃致綠對加山不敢輕視，他說，加山的華將質素高，外援質素也不弱，在他們身上取分不易，所以統帥部仍然建議球隊到西沙灣集訓，希望增添兩分，免受降班威脅。（太陽神）

陶夏利雖然任海蜂監督 仍為晨星努力

圈中人語

乙組晨星領隊陶夏利，應海蜂班主古藻垣的邀請，出任海蜂足球隊的監督。

太多時間在球隊事務，因此才力邀這位有魄力之「足球發燒友」入閣，協助推行隊務。

陶夏利昨午首次前赴跑馬地球場，觀看海蜂操練，並由領隊周殿銘介紹他給各球員認識。

據陶夏利向本報記者[illegible]青訓工作做一點功夫。

據悉：陶夏利透過他與古藻垣的關係，有意羅致海蜂之李炳雄及一名中場球員，替晨星打「升班戰」。此外，一名毛遂自薦之中鋒曲加，在上週一已跟隨晨星操練，待他的國際轉會證抵港後，便會正式註冊為晨星球員。

晨星現時在乙組聯賽榜位列第二，但尾隨其後美青，僅比晨星多失一分，因此陶夏利仍繼續羅致有份量的球員，以增强本身的實力，確保來屆可以升上甲組。

雖然現時仍未確定晨星是否可以如願以償，但陶夏利對於晨星極具信心，並已草擬一份升上甲組後的計劃書，但因時機未成熟，暫時拒絕透露計劃書的詳細內容。

據陶夏利透露：晨星如能升上甲組，除了留用部份表現良好，及具甲組水準的球員之外，並會羅致多名荷蘭甲組球員，並保証是年青當打。

學界埠際足球

東方加山兩隊兵馬

最後一天初賽，結果，A組之曼谷及梅州，B組廣州及漢城均告出綫。昨日四伕戰果，曼谷以三比一勝耶加達，香港和梅州〇比〇，漢城六比〇勝澳門，廣州二比〇勝大阪。分組出綫結果，A組第一曼谷，次席梅州，B組第一廣州，次席漢城。今日休息，明日上演準決賽，地點仍為喇沙書院人造草場。

（東方）
郭兆昌　曾錫昌　洪偉平　張志德　徐國安　夏普立　梁永昌　聖加利　加力查　沙尼　朱國權　貝利

（加山）
梁振權　侯遜能　吳志英　王福榮　曾偉忠　黃耀信　柏拉察　雷達華　戴維斯　大衛臣

精工戰小保加球票開始預售
西德「轟炸機」亦來參戰

精工邀請擁有新世界球王馬勒當拿的阿根廷小保加隊於下月十日來港比賽一場，該會昨午在利園酒店開記者招待會，透露精工借得三名國際球星助陣，包括西德「轟炸機」梅拿，荷蘭國腳蘇比亞及史德倫。

精工今季主辦外隊可說搏到盡，投資超過百萬元，由足總主席盧志忠送出一隻冠軍挑戰盃由阿根廷冠軍小保加隊對本港冠軍精工隊。此外，電視台又送出三萬元，作為雙方賽後各派出十名球員互射十二碼的獎金。

精工此次主辦外隊最高票價為一百一十元、八十元、六十元及四十元。另外二千張學生票售價二十元，臨場憑學生証購票入座。球票由今日開始公開預售，分在九龍佛光街足球總會，港島南華體育會，利舞台戲院及港九地鐵站無綫電視台辦事處均有球票公賣。

精工領隊黃創山在席上透露，為了使球賽更具娛樂性，他一直與在國際球壇上頗有名氣的球星接洽，包括北愛爾蘭國腳佐治貝斯，西德國腳梅拿，荷蘭國腳蘇比亞等，但因前者「壞孩子」脾氣不時發作，在國際球壇間不斷製造新聞，故精工恐防在臨時間有變，決定不給予他製造新聞機會。

最後料妥了前西德國腳及歐洲足球先生梅拿助陣，還有兩名荷蘭國腳已答允來港替精工出戰小保加隊，他們將在下月五日及六日先後抵港，精工亦在下月七日約戰其他球隊，作好備戰功夫。

小保加隊已定於下月七日下午九時正乘搭航〇〇七班機抵港，他們獲得安排在八日及九日兩課操練。

黃創山積稱：球迷除了可欣賞一場超級球賽外，還有機會獲得鉅獎。球迷憑票尾填上精工對小保加隊的戰果，只要「Y」中精工勝、和、或負便有資格參加抽獎，頭獎獲得名貴房車一部，二獎為三千元精工金表，三獎為名貴運動裝價值一千五百元，四獎及五獎同獲精工表一隻。另三百個特別獎，獲馬勒當拿T恤及小保加會旗紀念品。

精工對小保加定於當日（一月十日）下午三時十五分開波，頭場由精工乙隊對香港青年軍，正本戲休息時間加插單車競賽，由本港十一位單車好手角逐。球賽結束後由雙方球隊派出十名球員互射十二碼爭奪三萬元獎金。

三千紐西蘭人助威 星當局呼籲球迷勿偏袒

亞大區這一場重賽 星球壇規模最大

【新加坡卅日法新社電】新加坡足總已在致力消除因該國擁有較多華人可能造成中共隊在下月十日世盃亞大區外圍賽，中共對紐西蘭佔有較佳形勢所形成的論調。

新加坡足總主席摩尼臣已經呼籲本地球迷鼓勵「良好足球」，對中共與紐西蘭兩隊球隊均要採取歡迎態度。

在獲悉國際足協「部份委員」因新加坡球迷會給予中共隊優惠支持而曾强烈抗議該場賽事安排在新加坡舉行後，摩尼臣勸諭球迷謂：不要備受外間干預，但要為好波而喝彩，並務求讓兩支球隊感到同樣受到歡迎，較早時該場賽事曾安排在吉隆坡舉行，但被紐西蘭反對。

現時新加坡亦正為國家球場五萬八千座位而收到亞洲多個國家足總來函，包括香港在內，要求預購球票。

馬來西亞與泰國的旅行社中以該場賽事作為號召，安排旅遊團。

球票最高五十新加坡幣（約一百三十五港元），其次為三十新幣（約八十港元）及八新幣（約二十三元）。

與此同時，吉隆坡的亞洲足協收到不少來函要求電視轉播該場賽事，一名發言人並表示該批來函要求播映該場賽事的國家有遠至歐洲及美國。

【新加坡三十日路透】

【新加坡卅日法新社電】在此間駐軍的三千名紐西蘭軍部職員已經準備就緒，為下月十日紐西蘭對中共一場世界盃外圍賽而全力支持。新加坡足總職員今日宣稱：在該場賽事確定後不够半天，紐西蘭公會要求新加坡足總編配「最好座位」，讓他們觀看該場賽事。

該場賽事的球票於下月七日開始預售，票價由八元新幣至五十元新幣。

新加坡足總今日表示已有亞洲多個國家接觸，要求預訂球票。科威特、中共、香港與紐西蘭將會轉播該場賽事。

【新加坡三十日合衆國際社電】新加坡足總今日宣稱中共對紐西蘭一場世盃外圍賽將會是新加坡有史以來所舉辦的最大規模賽事。新加坡足總並稱中共隊將於下月六日抵達此間，而紐西蘭將於一月八日。

女籃賽昨伕戰果 青年會安青同捷

籃球聯賽女子甲組及男子甲二組賽事，昨晚有三場在九龍伊館舉行。兩場女子甲組戰果，青年會勝大同六十四比三十七（上半場三十八比廿一），安青勝悠悠四十三比三十九（上半場三十三比十八）。男子甲一組福建勝消防六十三比五十六（上半場為四十比廿五）。

女子甲組聯賽，仍為均安與青年會爭奪錦標的局面，這兩支女籃勁旅，較其餘六隊均勝一籌。南華則屬「黑馬」，仍有爭奪三甲一席位的資格，至於護級形勢，則相當微妙，目前仍難估計那隊是降班之「胆」。

巴西蓄意再來爭奪明年世界盃 要尅制阿根庭西德兩强敵

ESPAÑA 82

【聖保羅二十九日合衆國際社電】根據巴西著名足球雜誌「費卡」刊載，衛冕的阿根庭及一九七四年世界盃冠軍西德，將是巴西明年世界盃賽事的主要對手。

該雜誌最新一期的著論指出：阿根庭及西德將是三屆盟主巴西的最强大對手，該雜誌亦透露法國、比利時及蘇聯機會亦不俗。

至於主辦國西班牙，與及匈牙利、波蘭、英國、蘇格蘭、捷克、義大利及南斯拉夫等隊伍的機會稍次。

該雜誌指出：阿根庭敎練文諾迪及巨星馬勒當拿出現問題，但表示：

「儘管文諾迪在一九八一年尾抵受不少壓力，但他的意見受到隊中資深成員代為辯護。」

該雜誌又披露：毫無疑問，西德是最强大的歐洲隊伍，但[illegible]響。

法國被形容為不錯，但防守出現問題，比利時會一如荷蘭在七四年的得亞軍時令人感到震驚。

該雜誌讚美蘇聯隊採取新型「拉丁美洲式」踢法，利用長傳與快攻將波送給前鋒球員。

其它中型級隊伍方面，該雜誌表示蘇格蘭會由於換了新領隊史斯坦而獲益，他紀律甚嚴，該隊可能有較佳成績。秘魯依然是一支勁旅，但由於一些良好球員替外國球會効力，所以實力受到影響。

該雜誌將巴西對手分成至五級，（它的編班制度，有如中學的年級制，第五級相等於中五，第一級就相等於中一。）

第五級（機會最佳）：阿根庭、西德。

第四級（機會不錯）：法國、比利時、蘇聯。

第三級（黑馬隊伍）：匈牙利、波蘭、英國、蘇格蘭、西班牙、捷克、義大利、南斯拉夫。

前上海六合路太和大樓專籍治白蝕權威

專科老中醫師 歐威廉

有國府合格中醫執照

白蝕

授男歐兆文中醫師主診

有史以來最成功之白蝕專藥

當你百醫無效時請來一試

方悟今是而昨非相見恨晚

利便工友假日不停貧病減贈 白癜瘋

肌膚發生白斑，日漸擴大，延及首面，肩髮皆白，患此者施用本劑絕對有效，在民國卅五年已得國內之首都中央醫院採用臨床實驗，認為確屬有效，有該院主任醫師發給書面證明，及國內外無數患者治癒之大批謝函，可供檢閱。

白蝕非不治之症，四十年來，全世界中外人士獲得痊癒者，在萬人以上，此種細菌，為熱帶及亞熱帶地區所獨有，故在亞洲隨處可見，尤以東南亞為然，凡身體任何部份發生白色斑點，或頭髮有小撮白髮，即屬此症，應及早就醫。

結婚年齡男女注意

白蝕有遺傳性，年青男女，如發覺患上白蝕症，應及早就醫，至治癒後方可結婚，免致貽害下一代。

全世界唯一具有準確性之治白蝕專藥，成績輝煌，有百份之百痊癒率，保持世界最優榮譽四十二年，在世界各國未有更好之特效藥發明前，永遠保持此光榮紀錄。

▲告白蝕患者▼

白蝕非普通之皮膚病治不得法有損無益雜藥亂投病家所忌不獨痊癒無望抑且更為惡化急性者一月內蔓延全身延及七竅即成不治之症勿將自己身體供人作試驗品虛耗金錢延誤時機。

歐威廉以根治白蝕即白癜瘋享譽國際四十二年

診所香港東區波斯富街二十號三樓 由紐約戲院向海傍行二三十步即到 即台灣物產公司對面

遊平霸市場
號老＊作風新＊信用可靠
團經營＊航空公司贊助
康旅運
莊敦道233號嘉利商業大廈1002室
（莊敦道地鐵站中藥公司樓上）
3-7216138

全台灣 阿里山、高雄、佛光山、日月潭 花蓮、墾丁、地獄谷、六福村
全港眞正阿里山豪華專綫，絕不誇大，台灣分社直營
5天超值 $1290
7天直航高雄 $1590
9天豪華 $1790
1 住宿來來香格里拉、嘉年華、華園、統帥等一流大酒店
2 多晚夜總會、節目多姿多彩
3 內陸機往花蓮，免舟車之苦
4 早機去，晚機返，足九天行程（回程可自由停留台北，不另收費）
特快台証 三天辦妥
聖誕、農曆年天天加班
台北機票、酒店
住宿第一、麒麟、加年華、來來、香格里拉、財神
機場接送、美式早餐、天天出發、眞正超値
JapanAsia 天天出發

全泰國 曼谷、芭堤雅、雲仙樂園、玫瑰花園、東芭文化村、清邁 泰王夏宮、雙龍寺
超値六天豪華團
清邁曼谷八天團
全港獨有創新行程 ＊特快泰証一天辦妥＊
CI 簽証 70
第一天：香港—曼谷—夜拜四面佛
第二天：曼谷—佛廟—玫瑰花園
第三天：曼谷—水上市場—皇宮—芭堤雅
第四天：芭堤雅—珊瑚島（乘搭玻璃船觀看海底奇景）
第五天：珊瑚島—鱷魚湖—嘉樂斯夜總會
第六天：曼谷—香港（回港可自由停留不另收費）
住宿曼谷半島、芭堤雅SEA VIEW等一流大酒店
多晚夜總會、捷寶自助餐、食用全港最豪華 逢星期一、三、六出發

歐洲英法荷聯遊
8天$ 5980　9天$ 6380
1 乘搭英航班機直飛倫敦
2 全程華籍領隊陪同遊覽，節目安排妥當
3 每日均安排中式膳食，酒店一流
4 回程可自由停留倫敦
農曆新年特別加班
23/JAN、24/JAN、25/JAN、26/JAN

聖誕及農曆新年各地加班豪華團 ・ 即日起接受辦理 ・ 名額有限欲免向隅從速報名 ・ 假日照常

逾十年經驗　信譽最穩健
眞正台灣專線
利華旅運
LEE WAH TRAVEL COMPANY LTD
香港旺角彌敦道636號銀行中心905室
TEL：3-306331-4

利華旅運

澎湖
九天環島 $1899
逢星期一、三出發
四程飛機、一程冷氣火車
遊澎湖林投公園，古榕，跨海大橋，忠烈祠，故宮，太魯閣，梨山，台中，日月潭，芝麻城，石門水庫，六福村，野柳，陽明山，溪頭，彰化，澄清湖，飛機來回澎湖，台南，赤嵌樓，地獄谷，中正紀念堂
住宿：台北芝麻，花蓮國際，台中鴻賓，涵碧樓，高雄壽星，芝麻城

台灣 農曆・新年
七天環島$2090
九天環島$2290
年廿九、年卅、初一、初二、初三
（尚有少數名額）
乘莒光號豪華冷氣火車經北迴鐵路往花蓮乘國內機返台北
＊乘中華／國泰航機＊
保証不再加價

台北
來回機票十酒店
四天$799
永安 天成 富麗華
松柏 樂園 三普 芝麻
財神 來來 麒麟 東亞
天天出發 專人接機
住宿三晚 雙人套房
四天豪華團$ 1290
阿里山九天團 $1990

首創
台灣個別旅遊
溪頭杉林溪團 2天$ 280
石門芝麻城團 2天$ 180
阿里山觀日團 2天$ 450
花蓮太魯閣團 2天$ 385
澎湖飛機團 2天$ 450
蘭嶼飛機團 3天$ 850
礁溪福星團 2天$ 250

總代理
台北永安大飯店
天成大飯店
代售農曆年台北機票
台證35 只收工本費 十天出證
代理各大航空公司機票

美國巴拿馬財務
美國巴拿馬公司 聯系機構
政府註冊接受存款公司
自動續期存款行情

	一個月	三個月	六個月	一年
[illegible]	15.75%	16.00%	16.25%	15.50%
[illegible]	12.00%	12.25%	12.75%	12.75%

金鐘道95號統一中心22字樓　電話：5-294311

商業

出讓
石屋出讓 赤柱
水電齊備約三百呎柴萬元售有意者電話H930428黃

租售
向南樓售 大角咀
福全街380呎6年期三面單邊廿九萬 962461范或彭電洽

徵求
享譽世界電視電台報刊99大訪問
九龍河內道二號五樓按4字全層 有限公司
幸福婚姻服務
每日10-9時例期照常週日下午休
絕保密③689986③665857
電腦甄選顧客萬千多優秀效高客譽佳偶請臨此中求
美國Box4692 Austin Tx78705
囍

招生
你要學嗎
投資喜訊

醫藥
痔瘡
苗樂天醫精
全港獨一 日本近人知痔名科
立止痔血脫肛
（意滿證保・到獨法醫）

八八八
請支持公益金，捐款寄香

工商晚報 分類廣告
銷數廣　效力大　收費廉
每段大字四個，小字三十四個，每天三元
日晚聯刊，每天六元，醫藥類每天三元
不折不扣，以四段為限，聯刊不在此限
涉及法律性廣告，請携同身份証
合刊處
（一）中國旅業處利源東街八號地下　電話：二式五四九五、二式壹式三八
（二）灣仔分域街十八號本報廣告部　電話：二七九三零七、二八零七零八
（三）彌敦道壹零零號東英大厦式零壹室生記租務處電話：六九八五五八
（四）旺角荔枝角道廿二號東興大厦生記租務處電話：八零二七九七
（五）九龍城周生生珠寶金行有限公司（太子道四三二號）
（六）青山道周生生金行有限公司（青山道三二六號）
（七）油麻地周生生珠寶金行有限公司（彌敦道二二一號）
（八）旺角周生生珠寶有限公司（彌敦道七零七號）
（九）深水埗周生生珠寶金行有限公司（大埔道四七號）
（十）佐敦道周生生珠寶金行有限公司（佐敦道卅七號L）
（十一）紅磡周生生珠寶金行有限公司（蕪湖街九九號）
（十二）荃灣周生生珠寶金行有限公司（荃灣青山道一九九五號C）
（十三）元朗周生生珠寶金行有限公司（元朗青山道八七號）
（十四）九龍太子道一五七號彌敦道交界東平大厦地下羅紅屋
（十五）荃灣沙咀道一一四號地下聲威時計中心

中華民國

數年後戰十大新聞

港九影院聯合廣告

數年後嘅十大新聞

年年呢個時間，的報紙同埋電台都會選出當年的世界十大新聞同埋十大港聞。

唔使講，今年嘅十大世界新聞，行刺事件就佔咗十單，列根一單，敎皇一單，前埃及總統沙達一單，如果係英國，可能重加埋英女皇俾人用槍嚇親個件事。

無嘢，因為發生得多，的人都唔當佢係新聞。

至於港聞個方面，情況會係差唔多，過多幾年之後，年年嘅十大新聞嘅第一條唔係生活指數升幅破紀錄，就係兇案或者械劫案破紀錄。

我諗都無乜邊樣嘢可以爬得佢地頭，以呢幾年嚟嘅升勢，生活指數每年都超十幾點，過得三四年，可能到廿點，你話十大新聞佢算唔算威。

何況，以而家的公用消費，電費係大新聞之一。

至於械劫案個方面，重唔使講，而家的賊佬出親都係槍，有的重例行先開兩槍嚇吓人先，然後再打劫，所以過得三四年，一年之中，起碼有得一千幾百宗持槍行刼事件，又係乜新聞。

不過，再過多十年八年，十大新聞可能係，邊間巴士公司，或者電燈公司今年唔加價，又或者係今年某月某日無持槍行刼事件。

白狼

鐵嶺遺民

遍地開花

黎元洪接到電報，卽召開軍事會議，將電報傳給大家看，說道：「張聲雍雖是文人，佈置軍事倒也井井有條。」

軍學司副司長張振武看了電報冷笑一聲：「副總統眞胡塗，豫軍這種佈置行嗎？」

黎元洪雖然涵養好，被稱為黎菩薩，此時也有點下不來台，問道：「振武，你的道理說我聽聽。」

張振武說道：「白匪攻陷唐縣，豫軍眞有心剿匪，應當把兵力推進到南陽府。現在却由盧氏，洛陽出兵，最前線也在許昌，是有意把豫南委之白匪了。」

黎元洪說道：「怎麼會有意。」

張振武說道：「當然無意資匪，但却是有意避匪。」將校團團長方維也說道：「振武的看法是對的，副總統不能不留心。」

黎元洪又看看軍學司正司長孫武，問道：「堯卿，你的意見呢？」

孫武說道：「我的看法與兩人相同，豫軍這一佈置，不但有意避戰，還想以鄰為壑。」

黎元洪問道：「這又是怎麼說法。」

孫武說道：「豫軍退守駐馬店以北，集結重兵以待白匪。匪方消息靈通，未必肯北上，最後可能南下入鄂，東去入皖。」

張振武，方維一齊拍手說：「對，堯卿的分析對極了。」

黎元洪問道：「就如堯卿的判斷，我們應當怎麼辦呢？」

孫武說道：「在邊境佈置重兵，嚴防白匪入境。」

張振武搖頭道：「這是消極辦法，不夠的。」

黎元洪笑道：「你的積極辦法說我聽聽。」

張振武說道：「積極辦法是派兵入豫進剿，遏匪北竄。」

黎元洪皺眉道：「派鄂軍入豫打仗，行嗎？再說有沒有把握？」

張振武笑道：「這不過是虛張聲勢而已，推進三五十里便可，眞正目的是阻止匪軍南竄，逼其北上。」

黎元洪遲疑一下，說道：「鄂軍進入豫境，會不會打敗仗，如果損兵折將，就不好看了。」

張振武說道：「祇推進三五十里，並不深入，在鄂在皖原是一樣，白狼眼中何嘗分清楚湖北河南。」

黎元洪點頭道：「這是一點，另一個問題越境進剿要知會河南方面？」

張振武說道：「這更不成問題，去一封電報就是了。」（六〇）

泰嶽奇俠

東方玉

五、眞假先生

他使的是「修羅天花指」，杜東藩如何接得下來，口中悶哼一聲，身上已有七八處大穴，被修羅門主擊中，雙腿一軟，一個人「咕咚」往地上跌坐下去。

修羅門主緩緩轉過身去，兩道炯炯目光逼視黎佛婆，冷然喝道：「黎佛婆，現在該妳了。」

矮彌勒大笑道：「門主，這老虔婆現在該由愚兄打發她了。」

黎佛婆方才看他和杜，祝二人動手，武功並不像傳說中那般高法，此時，此時制住杜東藩，使的也祇是「修羅指法」，如果沒有上官平出手先制住了祝南山、杜東藩也未必就會落敗。

此時眼看修羅門主和矮彌勒向自已挑戰，口中不覺沉笑一聲道：「你們兩個，何須老婆子動手？」

修羅門主心頭不禁一動，嘿然笑道：「妳還有幫手？」隨着話聲，又舉步朝前跨去。

矮彌勒也跟着跨上了一步，這一來，雙方相距已祇有七八尺遠了。

黎佛婆一手按在紫衣少女後心，厲聲道：「你們再不站住，老婆子祇要掌力一吐，修門主大概不想要你女兒了？」

修羅門主和矮彌勒畢竟投鼠忌器，腳下停了下來。

修羅門主道：「妳究竟有何圖謀？」

黎佛婆道：「你要矮彌勒放了我徒兒。」

修羅門主還沒開口，矮彌勒大笑道：「妳想得倒好，咱們要交換的人質，豈能輕易放手？」

黎佛婆道：「小徒並不足以留為人質，何況老婆子制住修羅門主令嬡，祇是為了使二位不致魯莽出手，並無絲毫為難於她。」

修羅門主修眉微攢，說道：「妳有甚麼話，就快說吧！」

黎佛婆道：「好，老婆子奉敎主之命，來見修門主，是希望貴門和朝陽敎聯盟……」

修羅門主哼道：「聯盟要小女作人質麼？」

黎佛婆道：「修門主如果答應了，老婆子立時就會放開令嬡。」

修羅門主道：「聯盟之事，應該由宇文靖親自來和修某磋商，妳放開小女，可以回去了。」

黎佛婆道：「這麼說，修門主是答應了？那好，現在話已說明了，你們先開小徒，藥丸在小徒身上。」

修羅門主道：「甚麼藥丸？」

黎佛婆道：「自然是歸心丹了，為了表示二位誠意，就得吞下歸心丹，以示不二。」

修羅門主哼道：「誰說修某同意了？」

黎佛婆冷冷一哼道：「你果然毫無誠意。嘿嘿，修羅門除了和朝陽敎聯盟，別無第二條路可走。」（四〇一）

聲魔

錦華初根本沒有想到在電話中也可做那種東西，當她聽後很感到震驚，但奇怪和好奇的心理，促使她照着對方所說的去做，竟然也會產生了感覺來。

她經常胡亂的撥弄電話號碼，有一次還撥同一次在電話內跟她做愛的對方，而對方表示那次令他難以忘懷，希望跟她來次眞實的，她聽後慌慌張張的把電話掛掉了。

她心想如果與對方眞實會面的話，那她所發明的遊戲，就會完全失去魔力。

她為了不能失去這一份新奇的遊戲，所以絕不會再度的與相同的人聯絡兩次。

今夜，氣氛之寂靜而美麗，她又開始撥弄着電話盤。

七三四×××，接通了後，傳來一陣陣的鈴聲。

她在這一刻是最緊張的，因為不知道對方是甚麼人來接電話，亦不知會發生甚麼事，是男或是女的？現在做着甚麼事情呢，她奔放的想像力，增加了緊張的氣氛。

電話響了很久，大概已經睡了吧！

平常響這麼久，就已經有人來接電話，因晚上不比白天，夜裡的電話鈴聲響得非常清晰，接的速度也自然較快。除了沒有人在家或是熟睡。

而這個電話響了十幾次也未有人來接，算了吧！她正想放棄的候時，呼叫鈴聲突然停止了，她又再緊張的抓着電話筒。

始終有人來接電話了，她正想說話的時候。

「救命呀！」傳過來的是女人的聲音。

她還以為自己聽錯了，把聽筒靠近一些。

「救命呀！謀殺……」

喊叫聲中，夾着急速的喘氣聲。

到底發生了甚麼事？她驚異的不知所措。

她由復過來，正要說話的那一瞬間，電話掛斷了。

她不知怎樣回事。

是否對方接到深夜的電話，故意開玩笑呢？

但……如果不是開玩笑！

錦華不禁毛骨悚然，湧起了一陣震驚，可能在剛才的那一刻，在市區的某一處地方，正在有一件謀殺案發生，而且很有可能那個電話筒內傳出求救聲的女子已經被謀殺死了。

想到這兒，她呆住了。

剛才有一位被殺的人向我求救！

除了被害人和犯人之外，就祇有我知道這件事。（一〇）

八公散記

十五：阿健與阿燦

六十年代開始，香港地產物業踏入一個轉振關鍵性新境界，炒地炒樓之風氣始於此時，有眼光的資本家，轉移目標投向這個行業，正是時勢造英雄，造就了不少今日億萬富翁了。

蔡仁在那時候已擁有貨倉多幢，惟多屬戰前古舊建築物，眼見物業前程似錦，蔡仁逐步卽把舊貨倉拆卸，改建新廈，同時拋售若干地產，將資金投在觀塘較冷僻地帶，購置了不少地皮。

本來，蔡仁代理那隻日本名牌電器的業務，在他得體領導下，蒸蒸日上，坐享受厚利的地位，加以在地產上的投資順利，確如豬籠入水身家之厚，無以數計矣。

儘管蔡仁的事業怎樣成功，惜乎他的家庭生活，並不如事業的稱心滿意。

原來蔡仁的元配太太，是糟糠之妻，在他挽着公事包隨街走做通天跑街的苦窮階段，娶了出身徙置區窮家女兒為妻，夫妻相依為命，度過不少窮日子，最桔椏時候，老婆在家裡加工塑膠花，每日賺它一元幾角彌補家計哩。

蔡仁自從獲得日本電器商垂青提拔後，才逐步直上青雲，到大富大貴地位，太太當然沾光升格為貴婦，自不待言。

年近不惑的蔡仁，已是巨富名賈，可謂少年得志，由始到終，蔡仁還算頗具舊道德觀念，篤奉「糟糠妻不可棄」的信念，然而在子嗣問題上，則缺一個「福」字，膝下祇有一個兒子，惟屬於低智個一類。

蔡仁的獨子叫阿知，果然名符其實，痴痴地的半白痴也。

阿知係在童年患過一場腦膜炎，由於家境困難，未能延請名醫施予手術，類藉症治療，雖痊愈，但窮錢了，窮得不多，智力低落，讀書成績差到極，直至十六七歲，才勉強唸完小學，升中無望，那時老豆已大把世界，於是轉去美國求學，實在老豆祈望兒子在彼邦能延醫治療他的痴症，數年於茲，依然是個傻仔。

換了別人有如蔡仁之富，為廣子嗣，早已三妻四妾，可是他始終如一，一夫一妻制。（一一）

長堤湖畔

水茗

由文迪的關切和安慰，寶娟開始感覺到她自出生以來的第一次溫馨。心裡的確希望文迪一直輕揉着她的足踝，不要停止。不過，在大庭廣衆下，再加上安琪和志明的注視下，寶娟有點不好意思地推開文迪的手說。

「我沒有甚麼了，休息一會就無事，你們繼續玩吧，一會我們還要吃飯去。」

志明和安琪看見寶娟眞像一點事也沒有了，便跑回球道繼續嘻嘻哈哈地打波，祇有文迪仍因為寶娟的足傷而有些不安。

寶娟問：「怎樣你不去和志明及安琪一起玩？不用伴我了。」

文迪關懷地說：「我一向對於保齡沒有興趣。呀，你打得不錯，在美國常玩嗎？」

「為甚麼你知道我在美國長大？」寶娟奇怪地問：「是多嘴的志明告訴你，還是安琪？」

文迪有點面紅，答：「是我向志明打聽你一切，你不會介意吧！」

這時的寶娟更加感到文迪對她有着一份特別的感情，而這份感情正是寶娟最需要的。所以她帶有鼓勵的語氣說：「要不要我親口告訴你多一些？」

「那麼，你可否告訴我，你在美國有沒有男朋友？」顯然，這是文迪最關心的事。

這種問題，很少出現在好像文迪和寶娟見面僅兩次的環境下。不過，剛才的意外事件已經把他們兩人的距離拉近不少。

寶娟面上有點兒緋紅地答：「不知你指的是那種男朋友。不過，普通的也沒有幾個，不要說要好的。」

寶娟的答覆令文迪為之一振。當首次邂逅之時，寶娟清秀樣子，白裡透紅的膚色，雖然因為父親的喪事而精神仍有點之佳，不過仍是美人的樣子，使文迪深信她已名花有主。

「目前你會空暇嗎？我雖然要寫論文，但仍有很多空餘時間，在家裡悶得很，志明又要常伴着安琪。我空暇時可否約你出來？」

「好得很，我也常常悶在家裡」寶娟答。（一〇）

小說

諸葛青雲著　余丹青插圖

第五十七章：傲龍大師

司空奇笑道：

「胡當家的，不要以為我這雞肋難當尊拳，你儘管把昔日威風，全力施展便了！」

傲龍大師唸了聲佛號，足下暗站子午，左掌在前，右掌在後的交護胸前，氣靜神凝，巍立如山！

圍觀衆人，見又有一場好戲，卽將開召，均暗欣眼福不淺地，屏息靜觀！

其中多半均是行家，一見傲大師站樁立式的這份威猛沉凝神情，便知難怪些人要與「西城八龍」爭雄，果然身負絕藝，屬於第一流身份的出羣好手！

司空奇故意氣激這位傲龍大師，竟採取與他完全相同，毫無二致的姿態，開出門戶。

傲龍大師「哼」了一聲，哂然冷笑，身上所着紅色僧袍，却無風自顫地，起了一陣微微抖動！

他的紅色僧袍如此，司空奇的靑色儒衫亦然。

圍觀羣衆見狀，都知道他們是在各自凝聚功力，準備出手！

果然，傲龍大師斜舉雙掌之中，在前面的那隻左手，毫無異狀，但在後面的那隻右掌，却漸漸變成紅色！

顯然，傲龍大師被對方譏嘲激怒太甚，一開始就凝聚「血手神功」，拿出了看家本領。

「金手書生」司空奇則完全效法對方，也是左掌毫無變化，右掌的皮膚，却漸漸現出一種金黃色彩！

兩人相持約莫有一盞熱茶時分以後，圍觀衆人便知他們均告準備完成。

祇見司空奇的那隻右掌，業已金光燦爛，傲龍大師的那隻右掌，也已血色殷紅！

傲龍大師雙肩高挑，右掌由後移前，當胸推出！

他這「血手神功」，成名已久，威勢果然極強，右掌剛剛推，但聽得「呼」的一響，有股奇熱奇强，並帶有一種奇異腥味的勁氣狂飆，向司空奇當胸擂去！

在觀戰衆人想來，司空奇既然仿效傲龍大師動作，則定必也右掌前推，運用「金手神功」，硬接硬擋！

雖知司空奇的動作，却出人意料，他在做

，落葉紛紛，連地上草色都立時枯黃一片！

衆人看得一驚，知道傲龍大師的「血手神功」，不僅勁力極強，並還蘊有奇毒。（四一七）

陪酒女郎

杜朗

借錢結婚

文迪想不到莎蓮娜會這樣熱情的對待自已，一時動了情，凝視着莎蓮娜，終於控制不住內心的衝動，一把將莎蓮娜擁入懷抱之中，把兩片唇，吻到莎蓮娜的紅唇上面。

莎蓮娜也不拒絕他，並且非常熱情的和他擁吻。

不久之後，莎蓮娜把他牽引上床，讓文迪佔有了她整個人。

一陣狂歡之後，文迪開始回復清醒，他用疑惑的口脗問莎蓮娜：「你為甚麼對我這樣好？」

莎蓮娜展顏一笑：「沒甚麼，我覺得你是一個很老實的男人，我很喜歡你！」

想不到文迪却緊接着說：「其實，我也很喜歡妳，自從我第一次見到妳的時候，便已經愛上妳了！」

「你愛上了我？」莎蓮娜睜大了眼說，她有點不大相信自已的耳朵。

「是的，我並沒有說假話，我還想向你求婚呢！」

「求婚？」莎蓮娜差點兒呆了。不過，很快的，她便脫口而出：「為甚麼你現在不向我求婚？」

「你答應我嗎？」文迪疑惑地問。

「也許吧！」莎蓮娜甜蜜蜜的說。

文迪看出她的心意，馬上向她求婚。

她終於答應了，並且決定結婚之後，永遠離開歡場，做一個正正經經的家庭主婦，她對於陪酒女郎已感到厭倦。

當文迪得到莎蓮娜答應和他結婚之後，有點如在夢中。

但當他從夢中醒過來的時候，才有點後悔的對莎蓮娜說。

「不過，我的積蓄有限，我想，我們可不能馬上結婚！」

莎蓮娜却笑吟吟地說：「錢方面是不成問題的，我多少也有點積蓄！」

「但我不想用你的錢！」文迪很認眞地說。

「你不必用我的錢，我可以借給你呀，你有錢時再還給我好了！」

文迪認為這也是可行的方法，終於同意莎蓮娜的提議。

莎蓮娜和文迪的婚事傳出之後，夜總會姊妹大感詫異，尤其是她所嫁的，祇是一個很普通的小職員。

很多姊妹却叫莎蓮娜再多考慮一下，以免他日後悔。

但是，莎蓮娜已作了決定，她認為這是一個稍縱卽逝的機會，她不能讓它溜掉，否則，將永遠在風塵中打滾。（四〇〇）（完）

警妻之死

奇能士

垂首認罪

奇里見杜克說得那麼認眞，往後倒退了兩步：「探長，說話可不能亂說呀！我會謀殺了露露？這是不可能的！」

杜克却說：「我並非亂說，你根本上並沒有追趕狄根，事實上，你有足夠的時間來佈置別人謀殺露露的假證據，假使你現在把狄根殺了，便沒有一個人能夠證實你的謊言，而你殺害狄根成功的話，陪審團是不會判你謀殺罪名的！」

「我不明白你在說甚麼！」奇里的臉色白得像一張白紙。

「你不明白我在說什麼？好吧，狄根先生，奇里的太太今晚九時半左右被人謀殺了，你最後看到露露的時間，是在什麼時候？」

狄根睜大了眼：「什麼，謀殺？天啊——奇里先生是在九點回到家裡的，露露還以為他要到午夜才回家呢！他知道她今晚會接見我，討論我們倆未來的結合問題！我知道這使到他受了高度的傷害，我見他回到家裡，便馬上離開，他就這樣謀殺了露露？」

「說謊！」奇里指着狄根大叫起來，跟着轉而對杜克說：「事情的經過，就正如我告訴你的一樣，我甚至根本還不知道他來了這裡，加不知道他和露露見面！」

可是，杜克却非常冷靜地說：「奇里，你是不能把我騙到的，作為一次預先佈置好的謀殺，你是可以把什麼都安排妥當的，你別把我當作是傻瓜！」

奇里扭曲着臉說：「你絕對不能相信他的說話，他只不過是用來對付我而已！」

杜克探長却搖着頭道：「關於時間方面，可是，我已經打電話到酒吧去查過了，表面上，你是一直留在酒吧裡的，但是，你確曾經對酒保說你便秘，要到廁所裡面解決，那個酒保說你到廁所裡幾乎超過了半小時？那個酒保說九點半才由廁所出來！我認為你是利用這段時間，進行你的謀殺陰謀的！」

「沒有，那只是你的推測！」奇里大叫起來。

但是，杜克却不慌不忙的說：「我還有很多證據支持我的說法，就拿你想趕在我之前，把他殺死滅口，就是一例，還有，根本沒有人曾對你說過他是住在三三三號房的，但你竟會走到這個房間，這說明你早就知道他住在這裡，你早就存心嫁禍給他！也證明你的說話全是謊言，你該沒話說了吧！」

奇里只有垂下了頭，不發一言。

「把他鎖起來帶走！」杜克對大衛說。（三四）

後日刊出奇能士先生新作「意外」，故事曲折離奇，敬希讀者留意。

刊登本報廣告請電二八〇七〇八

紐約·凱聲：最後五場勿失機會　以眼還眼　兒童不宜　明天映：沖天大火災｜昂然進入第二週！　天外天　太空站橫掃販黨　辛康納利　最佳傑作　今午場：馬騮過海

珍寶 3-206506　麗華 3-921958：狂滿第二週　日日五場　鄭文懷　洪金寶　敗家仔　今午場兩院夜晚：忌廉溝鮮奶　麗華明早場：忌廉溝鮮奶

新大華 3-841199：第二週　今天五場請早　天皇巨星辛康納利從影以來最佳傑作　天外天　太空站橫掃販毒黨　兒童不宜　華納公司第一部太空警匪片

碧麗宮：第111天映今天四場　放映時間：兩點半、五點半、七點半、九點半　除夕猛片接映　時光倒流70年　全港各報均讚本片創出奇蹟！

娛樂·寶聲·明月·黃金：除夕最佳娛樂！　今天五場撲飛請早　傳英雄打雀　權沛李　戴良純　錢小豪　丁佩　岳華　謝賢　張徹導演　冲霄樓　除夕全線午夜場

翡翠·文華·亞洲·蘭宮·順利：今天五場勢必早爆　係人睇過都話好！　傳英雄打雀　張徹導演　冲霄樓　除夕全線午夜場

華都（荃灣）12-402109：今天五場　舞廳　陳惠敏　鄭少秋　寶美　徐少強　主演　早場：古惑仔　四點及夜場：泰妹

港九影院聯合廣告

大光明·華聲 3-517169：今天五場獻映　帝國反擊戰　麥威美主演｜今天獻映　小樓一夜情未了

新樂·富都·寶石 K618167 K429997 K657116：富都今天五場　再生人　林子祥·謝賢｜新樂·寶石今天五場　小樓一夜情未了　馬騮過海　明早場　新樂：山狗　富都：錢作怪　寶石：知法犯法

新都·快樂 K666148 H773496：今天五場　狄龍宗正小樓電影　小樓一夜情未了　快樂今午夜場：冲霄樓

總統·華盛頓：最後今天請勿錯過　飛象過河　華盛頓今夜午場介紹新片輕鬆笑劇　潤少爺　明全線盛大獻映

大華：大爆滿第二週今天五場請早　立體淫娃　立體效果超值感受

海運·百樂 H704646 K678091：第二週映今天五場　大力水手　特技出神入化·演出風趣惹笑

美華 3-211655：今天獻映　新藝城出品　再生人　林子祥　張艾嘉　謝賢　主演　夜今午場：馬騮過海

利舞台·倫敦·影都：第二週映　黛絲姑娘　特別時間：十二點正、三點正、六點正、九點正　請早訂座

普慶·明珠：最後五場速看　穿梭劫綠寶　明天盛大獻映　象人　今起訂座　明珠午夜場：冲霄樓

皇后·皇都·嘉禾：大爆滿！今天請早！　鄒文懷監製　洪金寶功夫喜劇越導越精采　敗家仔　洪金寶　元彪　陳勳奇　林正英　今午夜場：忌廉溝鮮奶　嘉禾明晨早場：忌廉溝鮮奶

樂聲·國泰：第弍週！今天五場　主演：林子祥　張艾嘉　謝賢　新藝城出品　金公主發行　兒童不宜　再生人　今晚午夜場：馬騮過海

金門·民樂：第弍週！今天五場　主演：林子祥　張艾嘉　謝賢　再生人　今晚午夜場：馬騮過海

麗聲·國都：第弍週！今天五場　主演：林子祥　張艾嘉　謝賢　再生人　國都明天映：黛絲姑娘　今晚午夜場：馬騮過海

龍華·油麻地·福星：今天五場！滿　再生人　今晚午夜場：馬騮過海

新風趣

想當年燒砲仗

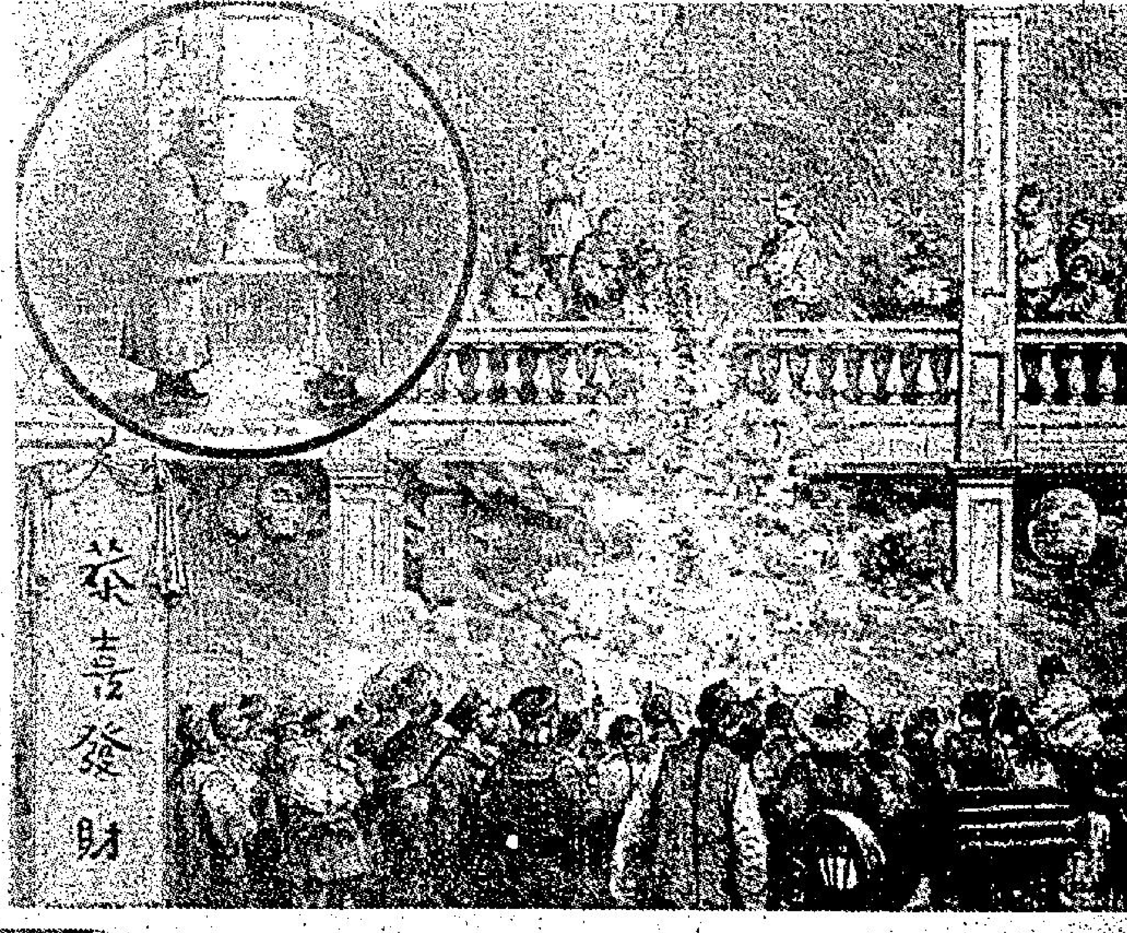

不到一個月之後，香港人又過農曆新年及踏入「狗年」，同時香港又將是過一個「唔使燒炮仗」的一年，但香港人已習慣了，不燒爆竹是好事，省下很多錢，及不會把市面擾亂。

在香港不容易有些少可以挑起騷亂的行爲，過舊曆年，不是爆竹滿紅，也不是今年的事，是過了十多年是如此，而香港並非現在禁燒爆竹，百年前，曾不許人燒砲仗了。

談到燒爆砲仗是小孩子喜歡玩的事，但香港環境特殊，頑劣的人甚多，如果不是十餘載之前有砲竹故意傷人的事件，及後來暴動，香港或許准許燒爆竹的，香港人口稠密，燒砲仗的結果傷人及引起火警，才是吃不消的事。

然而香港人並非無機會燒砲仗，在日本可以在山中湖酒店的門前空地燒爆竹，有一個專用的場地，當然過去埗打埠，也可大燒特燒，燒個痛快了。

但在香港對於砲仗一物是禁止入口的，不時查出由沙頭角或澳門運入，不但沒收炮竹，可能携帶者被押上法庭，判處入獄。

據描寫香港舊事的英文記載就有提到上世紀，不准香港人燒砲仗，很多人記得起香港的從前升平的日子，過年可燒砲仗，酒家有喜事，從四樓把炮仗吊下，燒個不停及夾雜着更響的電光炮，最後是一陣烟花，好不威水，可惜這一切將成爲過去，如果說炮竹一大串是浪費。

許多人會記得香港的太平盛世日子，到了舊曆新年，商店及生意活動，暫時停止一個星期，大家及早把年貨買妥，過年時在年卅晚拜神及年初一開年，拜了神就燒一串炮仗。

可是在一八七零年的記載說，雖然買很多年貨，但是因爲禁止燒爆竹，使新年失色。

據說那時的英國政府與在香港的華人，作爲極大的折衷，禁止華人燒砲竹，但在新年的其他享樂，則可較爲自由，那就甚至包括了在街頭聚賭，別的侈奢享受，任隨尊便，但是燒砲仗則免。

當時不准燒砲竹的理由是很簡單，也不是爲了治安。不僅在香港的華人聚居地不許燒砲仗，整個香港都是沒有爆竹聲的，那是出於某些恐懼。

街道在燒了一次爆竹之後，像舖滿了一張紅色地毡，也似秋天的厚厚的紅葉，可是空氣中充滿了琉璜氣味，極不合衞生。

當時在香港的歐籍人是非常反對過年燒砲仗的，他們在那個時期，索性不出街兩天，爲的是怕砲竹，但在新年期間持橫燒爆竹，他們要躲避，歐洲人怕砲竹，其實在古代的英國，新年日燒放爆竹，是古老習慣，他們聖誕日不是有聖誕砲竹嗎。

他們也盛讚中國人的砲仗，可以連串地燃放。大的砲仗響聲有如一響毛瑟槍。中國砲仗使歐籍人士也爲驚訝不已，因砲竹波及，每一響都是夠刺激的。

英國人說那時在新年，每一戶的門口，就有人站出來燒砲竹，可以燒數小時不停，實在是有太濃厚的興趣了。

像這種的插圖描寫的是在一八九三年的新年日，在皇后大道上，大家駐足看人燒砲竹。一直到戰後初期，香港已視爆竹是違禁品，這是拜搗亂份子之賜。新界的的鄉村仍偶然有人燒炮竹，是未被人看見而已。

砲竹一聲可以除舊歲之外，嫁女送了花轎走掉，也在門口燒砲竹；其他的婦人燒爆竹也有驅魔之意，用意是好的。

但是過去拿砲竹來開玩笑，嚇瞎了眼睛的事件，有過好幾宗，香港人口太多，爲慎重計也是好的，再過一個無爆竹聲的一年，也是易過的吧。（汗林）

漫談問候咭

寄問候卡的習俗在英語國家很盛行，連歐洲、亞洲、南美洲等國家也漸漸風行。到處都像美國一樣，問候卡滿天飛。

通常卡面都畫有嚴肅或幽默的主題——友誼、愛情、善意、感情、同情和其它的感情。往往都是特殊的日子或事件發生時，以郵寄傳達。

一般言，問候卡可分兩種：「季節性的」和「平時性」卡片。季節性的卡片適用於耶誕節、新年、情人節、聖派特瑞克節、復活節、母親節、諸聖節前夕、感恩節，以及其它信仰的宗教節日。

平時性的卡片包括週年紀念、畢業、婚禮、出生道賀和出生通知、感謝卡、同情和哀悼卡，以及祝福朋友出外旅遊的一路平安卡。

在美國約有三百多家問候卡的發行廠商，每年生產超過五十億張卡片。其中大約半數是耶誕卡，四分之一是用於其它季節性的場合，剩下的則爲平時性的卡片。

最早的耶誕卡是倫敦著名的畫家約翰・卡冠特・赫斯雷，在一八四三年受亨利・柯爾爵士所設計的。卡片分成三格，中間一格畫一家人的耶誕聚餐，兩旁的小格畫的是人們實行耶誕美德，分食物和衣服給貧窮人家。卡片的下方橫印著現今很常見的賀詞：祝你耶誕快樂，新年愉快。

問候卡大量發行是在一八八零年，大部份是情人卡以及週圍印有寄生的耶誕卡。爾後有鑲花邊的卡片用於耶誕節、新年，甚至生日（原來祇在情人節使用）。

它們的設計都相同，祇是印的字句不同而已。

波士頓的路易士・彭被稱爲美國問候卡片之父，他是來自德國的流亡者，開了一間最早以專門印廣告卡和通知卡的店舖。

一八七四年他設計並賣出第一張彩色的耶誕卡。他的卡片在美國和英國都大受歡迎。

而目前大部份問候卡是用紙或紙板做的，其它有的用布疋、皮革、賽璐珞，甚至軟木塞做材料。卡片的大小，通常和普通信紙折入信封的尺寸相同。

最有名的例外是，一九二九年在米粒上雕刻花紋當作耶誕卡，送給英國威爾斯王子，以及一九二四年送給美國總統的廿一吋×卅三吋的大耶誕卡片。卡片上印的內容，也從簡單的祇有一個字的細語，到一百字的詩句或散文不等。

鐵騎士裝束復古 演出中世紀械鬥

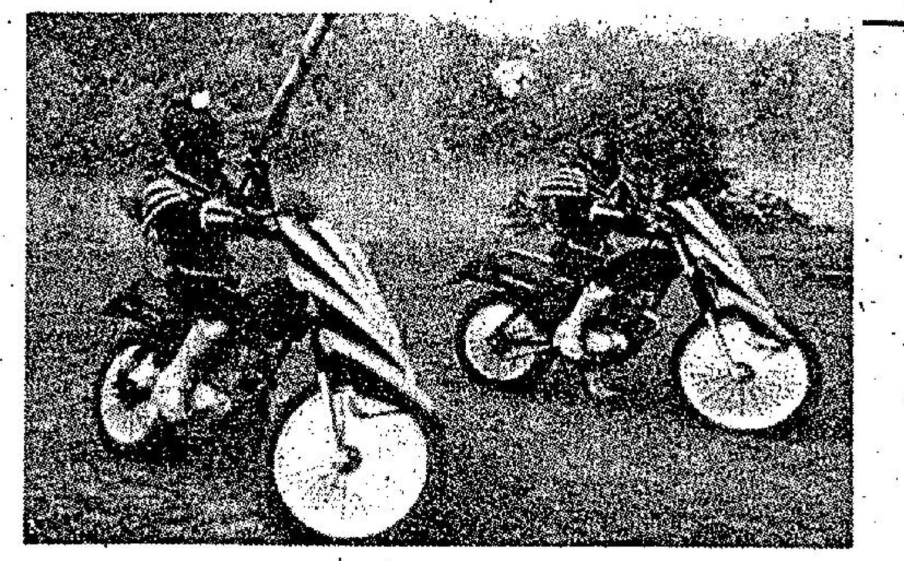

你認爲這種設計新穎的安全頭盔如何呢？也許用「新穎」這個字眼並不恰當，因爲這種所謂設計根本在中世紀已經有了。不過如果你認爲這些飛車勇士外表更像穿上閃閃生光的盔甲的古代武士，那反爲會適當些。

這些古怪的裝束，原來是一部名爲「電單車武士」的新片中一種主要的特色。整部影片充滿喧鬧之聲，將於新年初公映。

在片中扮演武士的年輕演員，會仿效數個世紀前的武士行徑，巡個市鎮去演戲、奏音樂、賣雜物等，還會手持盾牌和長矛，騎着「馬」跟別人決鬥，不過今時今日騎的不是眞馬，而是「鐵馬」。

這些聞名荷李活的武士最初玩這類電單車運動時，的確是很有武士風度和俠義氣概的。

直到美國的傳播媒介把它作爲一種賺大錢的商業工具後，便發生很大轉變了。那些祇顧賺錢的卑鄙商人一介入，那些電單車武士便紛紛替他們賣命了。（甜）

美最吸引的油站

大戰轟炸機做油站屋蓋

在機師艾特・勒西的汽油站，出售汽油就好像投炸彈一樣，但是，他的生意比其他油站的好得多。油站看來像第二次世界大戰的B一七轟炸機，事實上艾特利用B一七作油站的屋蓋。

卅五年前，艾特在奧克拉荷馬州的美國空軍基地拾得這架飛機，它成爲他在俄勒岡州密耳瓦基所購入的一個小油站的吸引顧客裝飾物。

他第一次嘗試駕駛這架飛機時發生墜機事件，第二次在風暴中迷失方向，終於要以陸路運輸來完成最後的運送旅程。

但是，一切的努力終於物有所值，這

英國最窄的屋

當漂亮的遠黛・韋洛克購買她現在的寓所時，她認爲她細小，她在威爾斯肯費的一幢兩層屋子房（見圖），是英國最細小的了，只有七呎三吋闊，廿四呎長。站在起居室，遠黛伸長雙臂能够觸着兩邊的牆及牆壁上的架子，房子實在十分狹窄；到訪的朋友全部要排排坐成一直線。遠黛喜愛房子的窄樓梯，以及討人歡心的細小睡房。（威）

不育意識仍含糊 問題多多要驗淸

關於女人不育的問題，已有許多專題討論，但一般人仍然意識模糊，往往有錯誤的想法。實在有糾正的必要。

科學家已再三指出：人們對不育問題，往往把責任推在女人身上，是很不公平的。

醫生們早說過：一個妻子多年不育，不一定是女人的肚皮不爭氣，男女雙方都有關係。例如男人的精蟲太少或太弱，與及其他種種原因，都可使女人不育。

科學家最近發現一個新的見解，少夫老妻，往往有不育現象。他們指出：倘若妻子年齡比丈夫大上十年，或十年以上，此不育的責任在妻子方面較多，否則男女

但並非一般疾病都影響生育。一般人認爲最嚴重的幾種病症如出疹、瘧疾、天花、肺癆或是流行性感冒。雖然可能影響不育，但經過精細的研究，上述各種疾病，祇是暫時的影響不育，絕對不會永久性不育的。

許多不育的夫婦，有些人認爲房事太密。因此主張平日應養精蓄銳，在妻子排卵期中的幾天才行房事，以增加受孕的機會。這理論是正確的，但實際上有困難，因爲女人的排卵期很難準確。

許多夫婦因害怕生育太多，因而採用安全期交接節育法，結果失敗，妻子依然懷孕。從這點証明女人排卵期確性有問

今天醫生已有不同見解，認爲不育夫婦要生育的話，應該做勤密房事，機會較多。至於勤密的程度，醫生認爲每週最少要有三次。

不少不育的夫婦都求助於藥物，使他們能生育，此中最普遍的是荷爾蒙。不錯，荷爾蒙確能治療不育的毛病。但人們忽略了在未淸楚不育的原因之前，就用它去求孕，難收到對症下藥之效。

科學家指出：除非因體內荷爾蒙分泌不足，才可利用注射荷爾蒙來幫助生育，否則注射荷爾蒙不能生效。

科學家對這問題提出嚴重的警告，倘非因荷爾蒙分泌不足而致不育，注射太多荷爾蒙，是非常危險的行動，不但不能生效，更可能招致永久不育。

一般不育的夫婦，對這問題應特別注意，除非事前經醫生檢驗，確定了不育的原因，加以指導外，切不可胡亂擅自注射荷爾蒙劑。

也有人主張不育的夫婦，在進行交媾前，最好喝點酒，助長性能，加强生育能力。這完全沒有科學根據的。醫生們已證實，

相反，從記錄上可以看出，酗酒的男女，生育能力比普通人爲弱，用酒助長生育是荒謬的想法。醫生們且提出警告，酒精會傷害肝臟。

爲求生育，有人利用X光照射卵巢，希望刺激卵巢加速排卵作用，藉以加强生育的可能性，這見解也是錯的。用X光照射卵巢，不但不能刺激排卵，又會使卵巢中原有的卵子，受X光的輻射作用而死亡。所以，X光照卵巢是有百害而無一利的。

一般人所不了解的是，肥胖的女人，總不及瘦削的女人容易生育。許多人認爲肥胖的女人，因爲脂肪太多，多把子宮封住，所以難於受孕。

其實肥胖的女人所以生育力弱，另有原因，那是一般肥人的普遍的現象：荷爾蒙分泌不够充分。

女子生育能力，與遺傳絕對沒有關係，而是本身生殖機能構造問題。有一個情形是不確的：早婚的少女生育機會較高。如果女人在廿五歲後才結婚，生育盛年已過，以後一年年的減弱。

一般人稍後一兩年不育就灰心，其實

廢物裝飾汽車

不浪費，亦不刻意追求甚麼，這是狄更斯・巴斯甘的政策，當他見到人們拋棄的任何事件時，他簡單地將它黏貼在自己的車上。

舊的橡皮底帆布鞋、丟棄的帽子及無用的長長水喉管都可以見到在巴斯甘的福特車上，他形容自己是一名「發現的藝術家」，換句話說，他發現任何東西均會善加利用，予以藝術化。

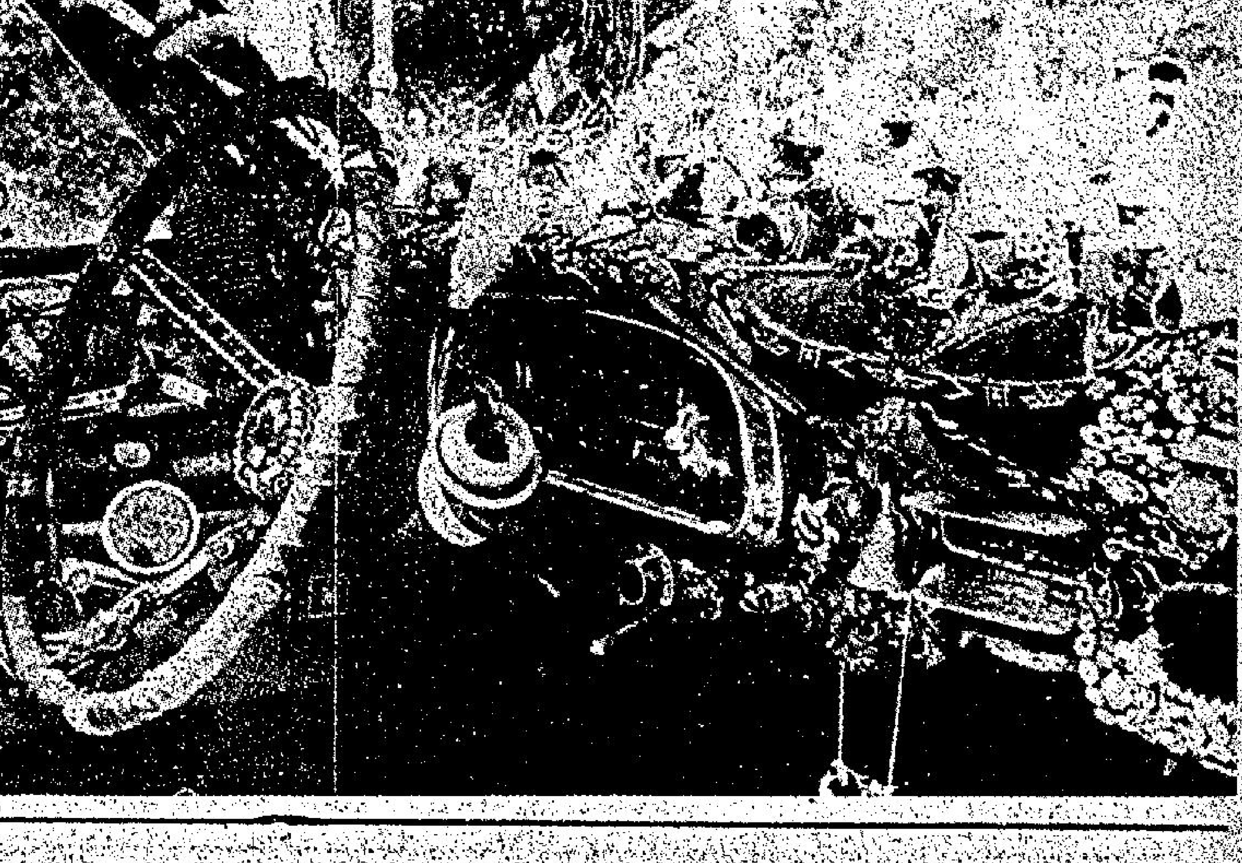

一個舊的水厠坐板及一個壞的打字機，成爲車頂的裝飾品，舊的錢幣，樟腦蓋子及一個破爛的結他均有助於整輛車的裝飾效果。

加利福尼亞州的狄更斯承認，這些額外的裝飾物令車子的重量倍增。

他的鄰居對他所作所爲不感到有何偉大之處，其中一人告訴他，這輛汽車十分礙眼，他恨不得把這個眼中釘炸個稀爛粉碎。（威）

情，像濃烟，飄散、飄散……

廖安麗顧影自憐 誠心在等待緣份

……爽朗態度，那樣個傷春的姑娘！

□小浪□

一年接着一年，轉瞬間，光陰飛逝而過，時間總是不留情，不饒人的溜走，無聲無色，不知不覺中消逝，時間——的確可替人帶來不少苦惱。

廖安麗也曾經被煩惱了好一陣子，她的煩惱跟時間有着絕大的關係，幾年了，一個小女孩在不斷成長中，漸漸地，小女孩不見了，却變成一個成熟而嫵俏的小妮子，小妮子不再稚氣了，一股女性的韻味圍繞着她，散發艷麗的魅力，令不少男仕拜倒石榴裙，這刻，該是她選擇對像的時候了，小妮子隨着時間的轉變，天知道，她已是個完整無缺的成熟少女，該接受另一個人生的新里程，新階段。

「亞麗，還不好好找個男朋友拍拖！」小浪關心地問問。

「沒法子啦！沒人要我嘛！祇好自己同自己拍拖吧！」亞麗說話中帶着無可奈何的味道，可是，這絕不代表眞的沒有男孩子追求，而是包括有找不着，遇不到的意思。

「妳騙小浪吧了，若然妳沒遇上心上人，沒有男仕追求，我想這些男孩子必定眼睛有毛病了，不然的話，就或許是他們認識不到妳吧！或許是要說聲緣份，彼此的緣份未成熟。」

「或許眞的緣份未到，總是求來求去求不得，莫說找個心上人，連一個較為親密的男友也棄我而去呢！」

亞麗不否認曾拖手仔，與一個男孩子相好，而且還達到成熟的階段，可惜，一……

……一身，於是故意與她開玩笑，看看她的反應如何！

「我也不知道從何說起，我們一起時十分開心，但是，這一天來得太快了，我們也抓不緊對方，祇知道一份充滿溫馨的感情，開始出現了深深的裂痕，那時候，不知何故，散了，就在平靜的氣氛下，我們分手了。」

亞麗十分懂得控制情緒，臉兒仍保持開朗、洒脫，沒有半點傷感的愁緒，一切激情都似乎沒有發生過。

「那麼，妳就白白讓這份愛情溜走了嗎？」

「我不知道，既然有必要分開的，何不爽快結束呢！這樣可令彼此快樂得多，那就早早分手也吧！」硬朗的亞麗，不為感情所困惑，仍是那麼地安詳。

「亞麗，快找個新伴兒吧！妳可清楚自己該要找對象了！」小浪得要提醒她，因為，亞麗已到結婚的年齡，廿五歲的小妮子，難道不該嗎？

「讓緣份來的時候，替我物色對象吧！」亞麗對緣份兩字十分相信，儘管別人不斷的催促，替她着急，但是，她仍然在等待，沒有刻意安排，一切盡在緣份之中，她深深地，默默地等候這一刻的降臨。

「家人能忍受你的主見嗎？」小浪好奇地問。

「她們當然反對，無時無刻都在催我快些拍拖，或許家人都担心我嫁不出去吧！」亞麗帶着玩笑的說，好甜！好美！究竟誰可扣動她的芳心呢！

「我不認為到時候便要踏上結婚的階段，但是，時間總在威脅人，這是眞正的事實，迫得妳也無故起煩惱，不過，讓一切隨遇而安吧！我願付出一切等待緣份，我相信我不會煩惱了。」

情劫（明珠）

明珠及麗的二台 本週西片精選

週六	凶兆續集	（明珠）
週一	無名小卒勇鬥大英雄	（明珠）
	人海奇花	（麗英）
週二	痴女孩心中結	（明珠）
週三	情劫	（明珠）
	高空驚魂	（麗英）
週四	女人吧百態	（明珠）
	滅火世家	（麗英）

人海奇花（麗英）

凶兆續集（明珠）

麗的第二台西片

一月四日（星期一）晚上九時卅分

人海奇花

MAKE ME AN OFFER

蘇珊栢嘉莉扮演一名失婚婦人，與丈夫分手後，獨自謀生，加入一間龐大的地產公司作營業經紀，專門在荷里活的上層社會打轉，藉此擴增營業額，增加收入。

蘇珊就職後不久，發覺公司的同事們，為了把生意做妥，會不擇手段，甚至出賣色相，開始時，蘇珊還是堅持自己的原規做人，後來發覺已身不由己，為着那份佣金而甘願出賣自己，在好友熱誠協助下，她終於懸崖勒馬，辭掉那份高薪的工作。

一月六日（星期三）晚上九時卅分

高空驚魂

CRISIS IN MID AIR

故事是環繞着一個機場控制中心內所發生的事而發展。佐治畢柏飾演年老的控制員，由於他上了年紀，很多人對他的職位虎視眈眈，認為他不能再負擔壓力如此繁重的工作。

在一次飛機失事中，責責調查的專員將責任歸咎於們。在這時，佐治畢柏的妻子又因他太熱衷工作，冷落了她，而決定離他而去。

與此同時，又有一個年輕有為的青年，在公司內與他競爭，時相衝突。他可謂「禍不單行」，遇到極大的打擊。

後來，有個神經失常的人，闖入控制室，挾持人質，並威脅着飛機內乘客的生命安全，於是佐治畢柏與這新來的年輕人，便要一同面對這突如其來的難題，劇情急轉直下，極為緊張刺激。

佐治畢柏是「大追查」片集的主角，相信各位對他已有認識，他在本片內有極佳演出。

一月七日（星期四）晚上九時卅分

滅火世家

THE QUINNS

本片由巴利寶斯城主演，描寫一個愛爾蘭家庭，四代同堂，家中成員，由曾祖父至孫兒，都是救火員，在紐約消防局服務，他們的日常生活，都是異常緊張，隨時都有生命危險。

本週明珠台西片

一月二日（星期六）明珠台晚上九時卅五分「合眾本田大卡士名片」

凶兆續集

DAMIEN OMEN II

明珠台踏入一九八二年推出的首部大製作，八一年十之明珠首映鉅片播映「凶兆」後，大受歡迎。

格利哥力柏與李麗姻飾演的一對外交家夫婦，先後死於譚明之下，在「凶兆續集」中，魔鬼之子譚明漸漸長大，要向工商界進軍，企圖控制一切。

其父親威廉荷頓，是工業界巨頭，有權有勢，譚明正藉着父親去完成任務。究竟他能否成功呢？請勿錯過。

「凶兆續集」除威廉荷頓外，並有李嘉蘭及鍾納頓史葛泰萊的合力演出，前者扮演威廉荷頓之妻，後者則飾演逐漸長大的譚明，有極佳之演出。

一月四日（星期一）明珠台晚上九時三十五分——「明珠九點半」

無名小卒勇鬥大英雄

LITTLE FAUSS AND BIG HALSEY

派拉蒙公司七零年拍攝的緊張飛車片，担任主角的是以「普通人」獲金像導演獎之性格巨星羅拔烈福、米高布納、羅連赫頓。

故事發生在美國阿利桑那州的電單車跑道上，自認高手的小科斯與大夏西——一個是「水皮」機械工，一個是「冒牌」藝人，兩人合作參加電單車賽，其中一人在賽事中不幸斷脚，但男人流血不流淚，兩人堅決參加比賽，實行勇鬥大英。

一月五日（星期二）明珠台晚上九時卅五分——「明珠九點半」

痴女孩心中結

THE HIDEAWAYS

英格烈褒曼、雀尼杜倫合演的喜劇。故事以一個十二歲早熟女孩像夢般的戀愛故事為題材，過程輕鬆惹笑。

一月六日（星期三）明珠台晚上九時卅五分——「明珠九點半」

情劫

DARK SIDE OF LOVE

占士史德斯、米奇龍尼攜手主演的愛情故事。

「情劫」講一個年青少女，一時衝動，與男友發生超友誼關係，懷孕後被父親發現，慈父為保家聲，要女兒墮胎，但她堅決拒絕。後來，她離家出走，往紐奧良找尋新生活，却被一個爛賭仔看中，欲將她擄走，然後向其父親勒索巨款。

一月七日（星期四）明珠台晚上九時卅五分「明珠九點半」

女人吧百態

WHERE THE LADIES GO

自古以來，經營酒吧者主要對象是男性，但在今晚這部「女人吧百態」的首映名片中，却是例外。

該所酒吧由一個口才出衆的人經營，營業時間由上午九時至下午三時，酒吧祇招待女性，在酒吧內，女顧客可以與男仕談天說地，又可與愛人共對。

高空驚魂（麗英）

大碧談駐顏術 有顆青春的心

馮吉隆小時最崇拜她 沒想廿多年後成同事

馮吉隆是個戲迷，在孩提時代便跟着媽媽去看戲，偶然亦跟着去觀賞粵劇，當時最崇拜的粵劇老倌，就是鬼馬旦后鄭碧雲。

想不到在廿五年後，馮吉隆竟與鄭碧雲成為同事，而且交情甚篤，馮吉隆常說：「大碧姐越來越年輕的，眞是注顏有術，」說眞的，至今仍很欣賞她。

鄭碧雲站在馮吉隆身邊的，她在旁說：「這年輕人呀，嘴眞會哄人，經常讚我越老越有魅力，眞是受之有愧。」

「其實，你看來眞年輕，比實際年齡減少十來歲，也有人相信。」我說。

「哎呀，如果計算年齡，便瞞不到人的，我們同桑醒波、鳳凰女、麥炳榮、馬笑英、譚蘭卿等同輩，有部份已作古囉，想起來也覺心酸。」

不願大碧姐提起老友便傷心，故請問她有關駐顏秘訣，大碧姐答得很妙，她說：「要保持青春……一定要有顆青春的心，當心境發覺衰老時，外表也看來更年輕。」（冰）

圖為鄭碧雲與馮吉隆合拍一照。

	星期五 一日	星期六 二日	星期日 三日	星期一 四日	星期二 五日	星期三 六日	星期四 七日
翡翠台	7.00 香港早晨 9.00 太空西遊記 9.30 世界童話集 10.00 神奇英雄榜 11.00 超級馬戲雜技匯演 12.00 一九八一年大事回顧 1.00 午間新聞 1.15 婦女新姿 1.20 民間傳奇 2.15 婦女劇場之「風雲」 4.00 婦女新姿 4.30 跟我學 4.45 卡通片 5.00 飛車小英豪 5.30 跳飛機 6.00 神犬棠棠 6.30 新聞報導及天氣報告 7.00 奉告 7.05 突破 8.00 香港八二 8.30 鱷魚潭 9.30 新聞報導 9.35 警訊 9.47 歡樂今宵 11.00 財經回顧 11.15 新聞報導 11.30 今日財經 11.35 賀歲星橫掃賭城 12.35 女人三十 1.30 特警神探 2.30 國語長片「慾火焚身」陳鳳玲主演 4.00 粵語長片「九九大血案」羅艷卿主演	7.00 香港早晨 9.00 太空西遊記 9.30 跳飛機 10.00 粵語長片「家有賢妻」李琳琳主演 11.20 聯合國國際紀錄片專輯 12.00 才子神探 1.00 午間新聞 1.15 神探俏嬌娃 2.10 話事狗 2.40 偷得浮生半日閒 2.45 卡通片 3.00 神奇女俠 4.00 加拿大獵奇 5.00 古惑恐龍哥斯拉 5.30 幸福河畔奇 6.00 溫故知新 6.30 新聞報導及天氣報告 7.00 知法守法 7.05 新聞透視 7.30 鄧麗君特輯 7.45 K一百 8.30 歡樂滿華堂 9.00 勁歌金曲 9.30 新聞報導 9.35 新的一代 10.30 上海灘 12.00 新聞報導 12.15 國語長片「鬼皮」胡茵夢主演 1.45 英語長片	8.00 小小樂園 8.30 萬能賽車飛勝號 9.00 小仙女歷險 9.30 圓桌武士 10.00 卡通片 10.10 求眞篇 11.10 足球雜誌 12.00 魔術奇談 12.30 生命的第一年 1.00 午間新聞 1.15 少年警訊 1.30 巨輪歷險記 2.30 翡翠大擂台 4.00 淘氣記者妹 4.30 吉光片羽 5.00 跟我學 5.15 卡通片 5.30 少女情懷 6.00 每事問 6.30 新聞報導及天氣報告 7.00 錦繡集 7.30 點只叫謝罪 8.00 封神榜 8.30 離別鈎 9.30 新聞報導 9.35 體育世界 10.35 上海灘 11.30 新聞報導 11.45 國語長片「田園」陳美齡主演 1.15 英語長片	7.00 香港早晨 9.00 太空西遊記 9.30 鬼馬火車頭 10.00 粵語長片「女丐青兒乞米養孤兒」（上）余麗珍主演 11.30 妙極女人妙到極 12.00 白髮魔女傳 1.00 午間新聞 1.15 婦女新姿 1.20 民間傳奇 2.15 婦女劇場之「風雲」 4.00 婦女新姿 4.30 湯姆歷險記 5.00 飛車小英豪 5.30 跳飛機 6.00 神犬棠棠 6.30 新聞報導及天氣報告 7.00 奉告 7.05 突破 8.00 香港八二 8.30 鱷魚潭 9.30 新聞報導 9.55 歡樂今宵 11.15 新聞報導 11.30 今日財經 11.35 機場特警隊 12.30 女人三十 1.30 特警神探 2.30 國語長片「小俠女」胡蓉蓉主演 4.00 粵語長片「王先生騎正胭脂馬」新馬師曾主演	7.00 香港早晨 9.00 太空西遊記 9.30 跳飛機 10.00 粵語長片「女丐青兒乞米養孤兒」（下）余麗珍主演 11.30 發達容易攞食難 12.00 白髮魔女傳 1.00 午間新聞 1.15 婦女新姿 1.20 民間傳奇 2.15 婦女劇場之「風雲」 4.00 婦女新姿 4.30 湯姆歷險記 5.00 童話天地 5.30 香蕉船 6.00 神犬棠棠 6.30 新聞報導及天氣報告 7.00 奉告 7.05 突破 8.00 香港八二 8.30 鱷魚潭 9.30 新聞報導 9.35 歡樂今宵 11.15 新聞報導 11.30 今日財經 11.35 紙橋情深 12.35 女人三十 1.35 特警神探 2.30 國語長片「神勇狙克隊」丁瑩主演 4.00 粵語長片「崑崙七劍鬥五龍」于素秋主演	7.00 香港早晨 9.00 太空西遊記 9.30 世界童話集 10.00 粵語長片「鵬程萬里」新馬師曾主演 11.15 女人妙到極 11.45 跟我學 12.00 白髮魔女傳 1.00 午間新聞 1.15 婦女新姿 1.20 民間傳奇 2.15 婦女劇場之「風雲」 4.00 婦女新姿 4.30 湯姆歷險記 5.00 飛車小英豪 5.30 跳飛機 6.00 神犬棠棠 6.30 新聞報導及天氣報告 7.00 奉告 7.05 突破 8.00 香港八二 8.30 鱷魚潭 9.30 新聞報導 9.35 歡樂今宵 11.00 農曆新年廣告雜誌 11.15 新聞報導 11.30 今日財經 11.35 游母痴兒 12.35 女人三十 1.30 特警神探 2.30 國語長片「心心相印」陳厚主演 4.00 粵語長片「大鬧梅知府」林家聲主演	7.00 香港早晨 9.00 太空西遊記 9.30 跳飛機 10.00 粵語長片「歷盡滄桑一美人」白燕主演 11.30 孤家寡人 12.00 白髮魔女傳 1.00 午間新聞 1.15 婦女新姿 1.20 民間傳奇 2.15 婦女劇場之「風雲」 4.00 婦女新姿 4.30 湯姆歷險記 5.00 螢火蟲 5.30 快活谷 6.00 神犬棠棠 6.30 新聞報導及天氣報告 7.00 奉告 7.05 突破 8.00 香港八二 8.30 鱷魚潭 9.30 新聞報導 9.35 歡樂今宵 11.15 新聞報導 11.30 今日財經 11.35 神探猛龍 12.35 女人三十 1.30 特警神探 2.30 國語長片「殘月陰風吹古樓」李湘主演 4.00 粵語長片「女俠紅蝴蝶」于素秋主演
明珠台	9.00 卡通片 9.25 小人國歷險記 10.15 御摘的禮物 11.30 雜耍團巴黎演播會 12.10 原野探奇 12.30 芝加哥演出特輯 2.00 卡通片 2.30 玫瑰花車大遊行 4.00 芝麻街 5.00 英語片 5.20 原野探奇 5.30 古典音樂迎新歲 7.00 新聞及天氣報導 7.30 今時今日 8.30 特種部隊 9.30 新聞簡報 9.35 明珠九點半「莫斯科溜冰馬戲大會串」 11.15 新聞報導 11.30 李卡地恐怖奇幻表演 12.30 名劇精選	9.00 默片精華 9.25 泥娃娃的故事 9.50 著名童話集 10.10 小朋友天地 10.35 國際影壇話當年 11.00 疑幻疑眞 11.50 「家」 12.40 家在美國 1.40 流行曲新韻律 2.20 週末漫遊 3.25 世界大勁賽 3.50 星光閃耀在歌劇 4.15 喜哥與貌哥 4.35 英語片 5.05 小朋友知識寶庫 5.30 英語片 6.00 有趣動物奇聞 6.31 新聞提要 6.30 國際兒童劇場 7.00 新聞及天氣報告 7.28 警訊 7.30 60分鐘時事特輯 8.30 英語片 9.30 新聞簡報 9.35 明珠九點半「凶兆」續集 1.00 新聞報導 1.15 午夜電影：初戀親情	8.30 時事摘錄 9.00 默片精華 9.25 卡通片 9.45 著名童話集 10.10 馬戲精華 10.35 國際影壇話當年 11.00 新鮮熱辣 12.00 「家」 12.40 航運的歷史 1.10 飛上枝頭變鳳凰 1.35 古堡孤雛 2.30 週日電影「還 4.00 卡通片 4.10 小朋友天地 4.35 小海豚卡通 5.00 聯合國國際紀錄片專輯 5.25 強大荷貝 5.50 歌劇藝術 6.05 螢火蟲 6.30 樂壇精英 7.00 新聞及天氣報導 7.30 一九八一財經回顧 7.45 洲際盃 8.30 痴心皇勝逸世情 9.30 新聞簡報 9.35 明珠九點半： 11.30 新聞報導 11.45 古靈精怪妙DJ	12.00 教育電視 4.00 芝麻街 5.00 奇幽探秘 6.00 大自然眞面目 6.34 新聞提要 6.35 奧運結良緣 7.00 新聞及天氣報告 7.30 金榜流行曲 8.30 杏林傳奇 9.30 新聞簡報 9.35 明珠九點半：無名小卒勇鬥大英雄 11.30 新聞報導 11.45 球國巨星 12.45 勇探雄風	12.00 教育電視 4.00 芝麻街 5.00 寶貝熊 5.10 帽子城卡通 5.30 布公仔家庭 5.40 周力神 6.10 原野探奇 6.34 新聞提要 6.35 通天管家 7.00 新聞及天氣報告 7.30 彩色世界 8.45 世界奇技精華 9.30 新聞簡報 9.35 明珠九點半：痴女孩心中結 11.30 新聞報導 11.45 樂聲處處聞 12.45 勇探雄風	12.00 教育電視 4.00 芝麻街 5.00 著名童話集 5.25 小獅柏斯 5.40 秘密鐵路歷險記 6.00 食遍天下 6.34 新聞提要 6.35 出診記趣 7.00 新聞及天氣報告 7.30 焦點 8.00 美國流行歌曲龍虎榜 8.30 優妹闖七關 9.30 新聞簡報 9.35 明珠九點半：情劫 11.30 新聞報導 11.40 拳王神探 12.45 勇探雄風	12.00 教育電視 4.00 芝麻街 5.00 著名童話集 5.25 生活在明天 5.40 英語片 6.10 美國見聞 6.35 雙鳳朝陽 7.00 新聞及天氣報導 7.30 英國足球大賽 8.30 海上樂園 9.30 新聞簡報 9.35 明珠九點半：女人吧百態 11.30 新聞報導 11.45 福星高照 12.15 巨星與你同歡聚 12.45 溜冰妙舞精華

星期五 一日	星期六 二日	星期日 三日	星期一 四日	星期二 五日	星期三 六日	星期四 七日
7.00 早晨節目 9.00 蛋頭牛仔 10.00 粵語片「浮樂人生」薛家燕、陳齊頌主演 12.00 節目簡報 12.02 午間新聞 12.15 八一年回顧（本港及國際） 1.15 直接轉播新年賽馬實況 6.00 麗目仔時間 6.30 新聞及天氣報告 6.55 奉告 7.00 我要高飛 8.00 着燈開飯睇電視 8.30 蕩寇誌 9.30 新聞簡報 9.35 警訊 9.55 猛片九點半「通天老鼠下江南」岳華、石天主演 11.30 最後新聞 11.45 賽馬結果 12.30 奇女子 1.30 夜未央劇場：細魚食大魚	7.00 早晨節目 9.00 蜘蛛女俠 9.30 太空五虎將 10.00 粵語片「愛」（上）中聯紅星主演 11.55 偷得浮生半日閒 12.00 午間新聞 12.15 粵語片「香海狂潮」張漢、丁瑩主演 2.10 小丑小朋友 3.30 隱形小晶晶 4.00 浪裡翻星 4.30 香蕉船 5.00 泰山 6.00 南山集 6.30 新聞及天氣報告 6.55 花技招展 7.00 縱橫十八 7.30 鬧市中的陽光 8.30 天龍訣 10.00 新聞報導 10.15 驚嚇欲言 10.45 賽馬結果 11.30 大件事 11.40 兒童不宜劇場「三角圍床」鄭鴻興、李坤漢主演	7.00 早晨節目 8.00 波仔奇遇記 8.33 卡通片 9.00 太空保衛團 9.30 聰明老鼠鬥笨貓 10.00 小燕飛翔 10.30 太空羅賓漢 10.50 卡通新樂園 11.15 少年警訊 11.30 王牌突擊隊 12.00 午間新聞 12.15 家燕與小田 1.00 粵語片「碧血金釵」㈠張英才、于素秋主演 3.00 搶救者一號 3.40 四重彩 4.00 變形俠醫 5.00 蝠蝠俠 5.30 麗目仔時間 6.00 吉光片羽 6.30 新聞及天氣報告 6.55 花枝招展 7.00 奇妙世界 7.30 麗的大電影」國際特務掃毒戰」尤伯連納、顧芝迪堅逝主演 9.30 一點燭光——啞佬情深 10.00 最後新聞 10.15 珠璣集 11.00 賽馬結果 11.45 神鷹七七 12.45 國語片「鐵漢」王羽、金霆勳主演	7.00 早晨節目 7.45 經濟快訊 9.00 麗的早場「三歲定江山」林家聲、陳好逑主演 10.30 大白鯊 12.00 節目簡報 12.02 午間新聞 12.20 經濟快訊 12.30 A・K・J・ 1.00 鱷魚淚 2.00 婦女精選「夜深沉」張瑛、夏萍主演 4.00 下午茶 4.30 星球大戰 5.00 麗目仔時間 5.15 快活谷 5.45 麗目仔時間 6.00 金剛小寶貝 6.30 新聞及天氣報導 6.50 經濟快訊 6.55 奉告 7.00 我要高飛 8.00 着燈開飯睇電視 8.30 蕩寇誌 9.30 新聞簡報 9.35 經濟行情 9.40 猛片首映「冰天俠女」李菁、岳華主演 11.30 最後新聞 11.45 奇女子 12.45 夜未央劇場：細魚食大魚	7.00 早晨節目 7.45 經濟快訊 9.00 麗的早場「爵祿聲」曹達華、文兒主演 10.00 大白鯊 12.00 節目簡報 12.02 午間新聞 12.20 經濟快訊 12.30 A・K・J・ 1.00 鱷魚淚 2.05 六合彩 2.10 婦女精選「瘋狂電視迷」胡楓、薛家燕主演 4.00 下午茶 4.30 星球大戰 5.00 麗目仔時間 5.15 萬古奇遇記 5.45 麗目仔時間 6.00 金剛小寶貝 6.30 新聞及天氣報告 6.50 經濟快訊 6.55 奉告 7.00 我要高飛 8.00 着燈開飯睇電視 8.30 蕩寇誌 9.30 新聞簡報 9.35 經濟行情 9.40 猛片九點半「身形拳法與步法」孟飛、戚冠軍主演 11.30 賽馬世界 12.00 最後新聞 12.15 奇女子 1.15 夜未央劇場：細魚食大魚	7.00 早晨節目 7.45 經濟快訊 9.00 麗的早場「父之過」李小龍、小麒麟主演 10.30 大白鯊 12.00 節目簡報 12.02 午間新聞 12.20 經濟快訊 12.30 A・K・J・ 1.00 鱷魚淚 2.00 婦女精選「情淚洒袈裟」何非凡、鄭碧影主演 4.00 下午茶 4.30 星球大戰 5.00 麗目仔時間 5.15 大力水手 5.45 麗目仔時間 6.00 金剛小寶貝 6.30 新聞及天氣報告 6.50 經濟快訊 6.55 奉告 7.00 我要高飛 8.00 着燈開飯睇電視 8.30 蕩寇誌 9.30 新聞簡報 9.35 經濟行情 9.40 猛片首映「搜書院」紅綫女、馬師曾主演 11.30 最後新聞 12.45 賽馬結果 12.15 奇女子 1.15 夜未央劇場：細魚食大魚	7.00 早晨節… 7.45 經濟快… 9.00 麗的早…馬奇…賓紅… 10.30 大白鯊 12.00 節目… 12.02 午間新… 12.20 經濟快… 12.30 A・K… 1.00 鱷魚淚 2.00 婦女精…染黃…帆、李… 4.00 下午茶 4.30 星球大… 5.00 麗目仔… 5.15 愛君… 5.45 麗目仔… 6.00 金剛小… 6.30 新聞及… 6.50 經濟快… 6.55 奉告 7.00 我要高… 8.00 着燈開… 8.30 蕩寇誌 9.30 新聞… 9.35 經濟行… 9.40 猛片九…醉步…華、… 11.30 最後… 11.40 奇女…
9.00 英女皇御前綜藝匯演 12.00 樂韻情 2.30 英語片 4.00 麗目仔時間 5.35 體平學吁 6.00 新聞摘要 6.10 英語片 7.30 愛麗斯奇劇集 8.00 新聞及天氣報告 8.30 小鎮春風（中文字幕） 9.30 小鎮風情 11.10 新聞報導 11.20 賽馬結果	9.00 蜘蛛女俠 10.23 木偶奇遇記 10.40 搶救者一號 11.40 錦綉年華 12.30 好戲連場 3.45 天災人禍 4.10 荒野歷險記 6.00 新聞摘要 6.10 木球大賽 7.05 洛福探案 7.55 當年今日 8.00 新聞及天氣報告 8.20 警訊 8.30 風雨同路（中文字幕） 9.30 雨小情眞（中文字幕） 10.30 「M」 11.00 新聞報導	9.00 卡通新樂園 9.25 英語片 9.50 英語片 10.00 日語劇場：西遊記 11.00 週日早場 12.15 週日影院 1.50 英語片 2.30 警網雄風 3.25 荒野歷險記 5.00 蒙地卡羅友香鬆影 6.00 新聞摘要 6.10 德國足球大賽 7.05 猛歌劫舞 7.30 超級巨星：畢雲諾士 8.00 新聞及天氣報告 8.30 莎士比亞劇場之「威尼斯商人」（中文字幕） 11.20 新聞報導 11.30 英語片 12.00 賽馬結果	8.00—12.00 教育電視 4.00 麗目仔時間 5.35 科學園地 6.00 新聞摘要 6.10 生活的旋律 6.35 體育大觀 7.00 寶貝狗浪跡天涯 7.30 透視鏡 8.00 新聞及天氣報告 8.30 鐵漢俏佳人（中文字幕） 9.30 飛利浦影院「人海奇花」MAKE ME AN OFFER 蘇珊栢嘉莉主演（中文字幕） 11.10 新聞報導	8.00—12.00 教育電視 4.00 麗目仔時間 5.35 英語片 6.00 新聞摘要 6.10 生活的旋律 6.35 警長手下無弱兵 7.30 探本尋源 8.00 新聞及天氣報告 8.30 巡邏緝私聲號 9.30 錦綉年華 10.45 牢獄狂潮 11.30 新聞報導	8.00—12.00 教育電視 4.00 麗目仔時間 5.35 快樂小廣場 6.00 新聞摘要 6.10 生活的旋律 6.35 英語片 7.05 世界名人錄 7.30 警伯米勒 8.00 新聞及天氣報告 8.30 鄉村大兄（中文字幕） 9.30 週三名片「高空驚魂」CRISIS IN MID-AIR 佐治畢柏主演（中文字幕） 11.20 新聞報導	8.00—12.…電視 4.00 麗目仔… 5.35 浪… 6.00 新聞… 6.10 生活… 6.35 英語… 7.30 太空… 8.00 新聞… 8.30 神探…（中文… 9.30 麗的…火世…QU…巴利…（中文… 11.00 新聞…

電視節目如有更改以電視台臨時宣佈為準

股壇

大昌明年特殊收益增

整體盈利增長未見對現．惟非經常性收益可達近四億

大昌地產過去的表現頗佳，盈利增長頗高，其中非經常性收益更顯得驕人。於八一年三月卅一日止的年度內，大昌共獲一億四千六百九十萬元，比上年度的九千零五十七萬元增加了百分之六十二點一九，而非經常性收益亦達一億二千一百二十五萬元，表現令人十分滿意。

不過，大昌地產所發展及擁有的物業主要是位於新界新市鎮的工業樓宇及乙種換地權益書，由於今年本港利率高企，地產市道普遍趨向呆滯（特別是工業樓宇），大昌地產八二年三月卅一日止年度的盈利增長並不樂觀。於明年度年結止，大昌的經常性收益估計為一億六千九百萬元，增長百分之十五，但非經常性收益卻超過三億八千萬元。

八二年度大昌盈利來源來自四方面：（甲）售樓方面——

（一）位於青山道與現榮街之「聯邦大廈」已於八一年四月完成，此大廈為一幢商住混合式的大廈，共有樓面面積約七萬五千方呎，估計可獲利三千四百萬元。

（二）位於屯門地段一五七號，興建一幢工業大廈，完成後樓面面積約有三十萬平方呎，估計可獲利四千二百萬元。

（三）位於屯門地段一六五號，興建一工業大廈，完成後樓面面積估計有三十一萬平方呎，估計獲利四千三百萬元。

（乙）租金收入——

大昌地產的租金收益主要來自城都地產，但由於大昌地產計劃及已經將大部份城都地產的物業出售，故租金收益並不太多，去年為一千零九十萬元，估計今年增加至一千二百五十萬元（假如期內大昌將此等物業出售，則租金收入將下降，非經常性收益則大增，且可能超過一億元）。

（丙）聯營公司方面

大昌地產擁有喜來登酒店百分之三十五權益及利園酒店百分之十權益，估計共可提供收益二千萬元。

另外，大昌地產亦同時擁有銅鑼灣的禮頓中心及希慎道一號各百分之四十權益，作出租用途，估計大昌全年可得租金收益一千八百萬元，但上述物業已於八月底撥歸即將上市的「希慎興業有限公司」名下，故此方面收益祇有五個月，共為七百五十萬元。

根據資料顯示，在新上市的希慎道興業中，大昌地產以上述物業注入，共獲股份三七六，八九六，四五四股，即佔全部股份的百分之九點五九，而上述新股每股資產估值為一元二角二仙，故上述物業的重新估值為四億六千萬元，減除其賬面值七千五百萬元（此為筆者估計），故今年大昌將可得非經常性收益三億八千五百萬元。

（丁）其他及存貨收益——

大昌地產於八零年至八一年度間動用約五億元，購入龐大數量的乙種換地權益書，以供未來換取新界土地以供發展之用。目前大昌所持有的換地權益書之數量，當全部換地發展及完成後，將可提供額外的五百二十萬平方尺樓面面積。一般估計，大昌會將部份此類乙種換地證出售以獲取利益，不過因為目前此類換地證與去年比較，增值並不明顯（於八月廿九日公開拍賣此類換地證時，更沒有人承投），故筆者估計其獲利並不突出。另外大昌部份物業存貨繼續出售，估計上述共可為集團提供一千萬元的收益。

綜合上述所言，可見大昌地產八二年度的經常性收益並不突出，但非經常性收益，增加十分大。

信置宜看低一綫

圖表由走勢學會提供

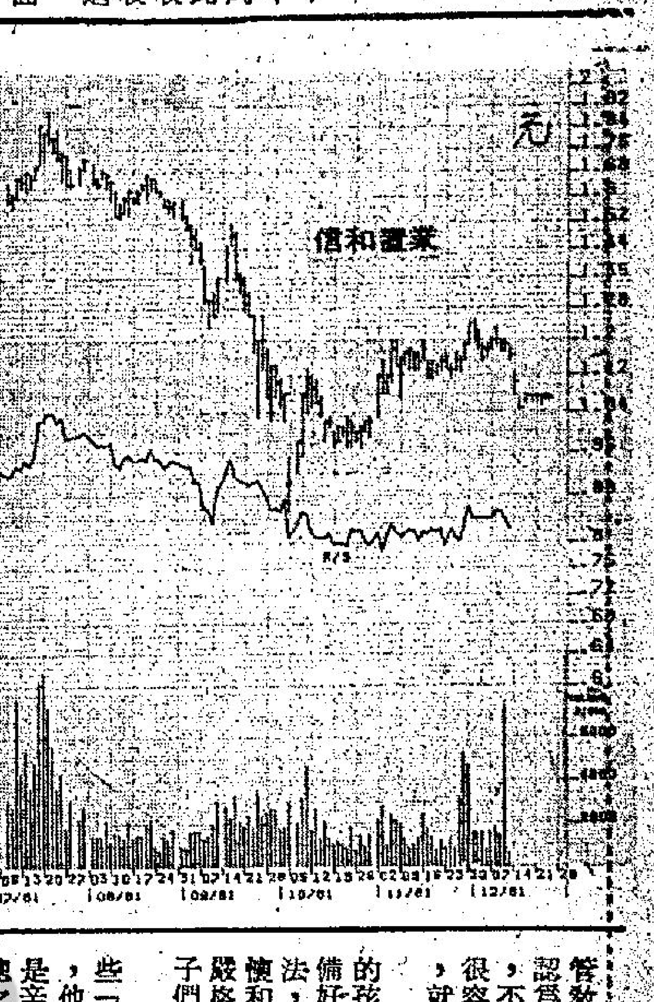

上兩週本欄已表示信和置業將出現突破訊號，結果在翌日即見突破下降，跌至一元〇四仙才止住。

信和置業為信和地產子公司，目前信和地產仍持有百分之六十五信置，即市值約六億四千多萬元。

信置在今年三月才上市，八〇至八一年度獲利七千四百五十萬元，今年六月止年度盈利七千四百萬元，每股盈利二角四點四仙。

預測八二年六月上年度盈利將達二億五千萬元多，每股盈利三角五點七仙，以現價一元〇八仙計，市盈率僅為三點零二倍，大為偏低。

母公司信和地產八一至八二年純利展望甚佳，而其中即有一億四千八百餘萬元亦來自信置，且今年信置又接收信和地產相當的物業，相信近期地產市道偏軟，上述原因是令信置股價偏軟的關鍵。

從走勢看，信和突破上升盤縮下限後，已在一元零八仙下定住，短期走勢偏淡，宜應看低一線。

市場俯拾

何時應用電腦 大傷老闆腦筋

二十年前若向本港公司推銷電腦，可能會被取笑為傻瓜，但二十年後的今天，本港公司應用各類大小不一，功效各異的電腦，而成為天經地義的必然發展。

近年來，能處理公司賬目、生產策劃、買賣、人事紀錄、存貨、客戶名單與成本統計等方面的各國微型電腦，不斷在本港推銷，其中以歐美及日本的機種較為受歡迎。

不過，稍前澳洲商務團已運送兩部微型電腦往中國大陸，澳洲電腦近期亦有向本港進軍的趨勢，並已獲訂購三架，價值每部約為五萬澳幣，相信此為向港推銷的先聲。

一家公司何時才需要應用電腦，相信是最技巧性的問題，不過公司首腦要留意的是，購買一套電腦硬件（即機器），並非公司全部開支，還要看到日後維修保養的費用及聘請程序設計人員設計硬件（即指定功效），又要維持一批操作人員，支出可能大失預算。（徐）

歡迎投稿 一經錄用 奉上稿酬

貨櫃入箱費將加價四成

港美綫貨櫃碼頭的貨物入箱費，由明年四月份起，將大幅提高，貨物入箱費每一呎碼頭暫定由目前二十八元增至四十元，加幅達百分之四十以上。航運界人士指出，貨物入箱費，是付貨人將貨物交由碼頭貨倉安排整理後，貯入貨櫃的費用，在工資與營運成本俱增下，收費遂調升，由於該項入箱費全部由付貨人支付，因此付貨成本今後將提高。

目前港貨輸美貨櫃運輸，除部分由大廠使用一個貨櫃以拖箱方式付貨外，散貨處理須由碼頭貨櫃員工將貨物入箱，在入箱費大幅度增加下，港貨出口美國成本會提高。

百利保已見回升

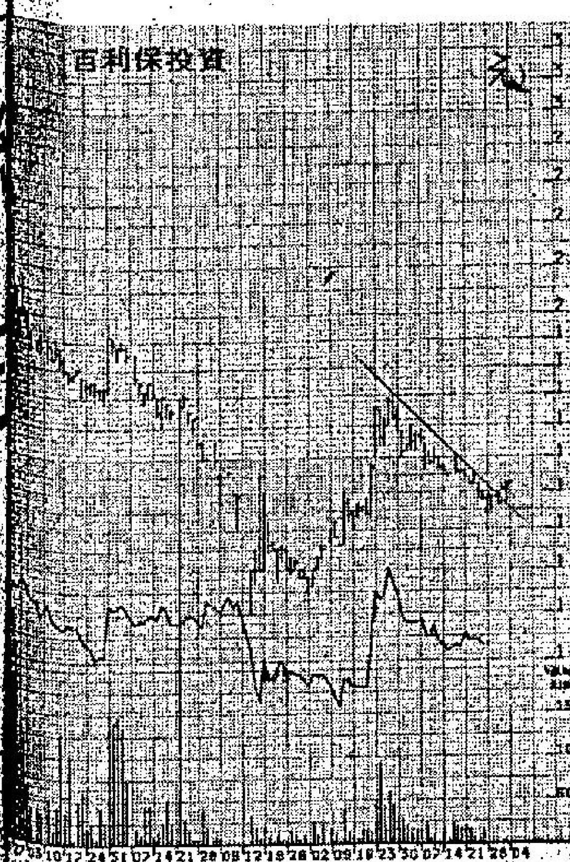

圖表由走勢學會提供

百利保八〇至八一年度盈利二千一百一十五萬元，非經常性盈利六千五百十九萬七千，主要是出售工業大厦及手上中巴股份所得。

以經常盈利計，平均每股獲利（加權）八點二仙，若加上非經常盈利，每股上升為三角三點四仙，全年派息七點五仙。

百利保在今年二月曾發行一億五千四百萬元新股，收購擁有四十六萬七千二百三十呎工業大廈與北角繼園台部份物業。另外，在沙田一幅土地亦佔有百分之五十股權，計劃在八四年建成酒店。

百利保屬下亞隆公司曾於今年六月嘗試收購中巴，其後因新昌地產介入，與中巴聯手組成新公司，使顏氏家族取得百分之五十二點一股權，護產成功，百利保在期間內亦出售部份中巴股份，使目前祇剩下百分之十一點一中巴股權，另持有百分之十點三的九巴股權。

百利保透過供股吸收四億二千萬，加上租金，股息及非經常收入後，興建酒店的費用已有着落，八一至八二年度純利可上升至四千萬，每股獲利一角，以現價一元四角八仙計，市盈率為十四點八倍。

從走勢看，百利保在一元三角四仙止跌回升，已突破短期下降軌。

美英股市

美股上升五點 成交總額倍增

【紐約三十日合衆國際社電】週三的股市由於中段時買家湧現，交投轉趨暢旺，結果收市時終告上升。為過去三個交易天來首次回揚。但分析家卻認為股市上升並不足以被視較早時所預測的年終股市回揚的現像。

總成交量為歷來第二大的紀錄，使週三的總交投量成為過去一星期來最大的一次。投資者選擇性吸入藍籌股。

杜鍾斯工業平均指數，繼週二下挫二點零九後，週三整個上午均遜一步，但收市時終告回升，比前天的收市價上升了四點八五，報八百七十三點一。單是後市中段已一共回升達十點。

紐約指數上升零點三二，以七十點九零收市。普通股平均上升十四美仙。在一千九百九十隻買賣的股票中，上升股比下跌股為多，分別是八百零二隻和六百七十五隻。

總成交量從週二的三千五百三十萬股，躍增至四千二百九十六萬三千股，是自從十二月二十二日的四千三百三十二萬二千股以來最大的成交量。

投機者和各投資機構粉飾其證券資產目錄表，是午市出現回揚的主要原因，並燃起市場人士渴望年終股市出現回升的火燄。

然而，由於股市始終受到年尾繳稅而引起比平時大得多的拋售壓力，間中出現，加上重投資者對整體經濟及利率未來的發展感到難以逆料，所以週三買家湧現的情況不久便消失。

紐約股票走勢指數

種類	開市	收市	比前市收市
工業股	八六九・二九	八七三・一〇	升四・八五
運輸股	三七五・八九	三七八・四四	升一・九三
公用股	一〇九・〇二	一〇九・三四	升〇・二八
普通股	三四五・三二	三四七・〇二	升一・七二

主要股票收市指數

今晨東京杜鍾斯收市指數：停市

倫敦金融時報指數：五二八・八 升四・八

星洲海峽時報指數：六七九・八七 升七・〇三

協助中小企業渡年關 台宣佈外銷融資細則

【本報訊】台灣財經當局決定協調金融機構，對於有被退票一次、逾期二次或註銷退票、逾期還款記錄的中小企業，給予外銷週轉融資，以協助特別困難的中小企業渡過年關。

經濟部中小企業處邀請財政部、中央銀行及公會代表，討論財經二部在十二月七日公佈「紓解中小企業外銷週轉困難銀行融資要點」。

經濟部官員指出，該辦法自從公佈之後，雖然辦法中明訂銀行受理中小企業上申請、徵信調查應以查實其產銷能力為重點，無關信用風險事項，免予查核。此項規定稍嫌籠統，根據中小企業反映，銀行仍然對於信用情形十分重視，以往有不良記錄者很難貸到款項。

工商晚報經濟版

有人認為中共四化發展，對香港轉口貿易的依存性會逐漸減低，但事實上，中共的四化發展……

……經濟表現並不太理想之下，本港貿易總值仍有約百分之廿五的增長，實已是值得自豪的事。

……的原因，除因為本港商人努力拓展電子產品市場及改進技術之外，中東、非洲各國的節能……

甄妮雖未有孩子 卻早有教仔大計

最討厭二世祖之流人物

甄妮（見圖）對於管教孩子十分嚴格，她認為小孩不得隨便寵壞，不然的話，孩子便會很容易任性的，那時候就會給他們氣死了。

雖然她仍未有自己的孩子，但是，她已準備好一套管教孩子的方法，除了予以母親的關懷和愛護之外，更得要嚴格地教導他們，使孩子們明人生的道理。

原來甄妮最憎厭那些「二世祖」之流的人，他們不知道手上的錢是辛苦工作賺回來的，總之，手中有了錢，便不管三七廿一地花光了，這樣的人只會「敗家」，而不會「興家」的，所以，甄妮對於「洗腳唔抹」的所為從來都是討厭的。

甄妮率直地表示：倘若她有了自己的孩子，她也不會寵他們的，縱使家人如何愛錫孩子也好，她仍然依照自己的一套孩子教法，引導他們明白事理，自白浪費了一個寶貴的人生。

最後，甄妮指出：她對「二世祖」的生活十分厭惡，也從來不交這類的朋友，若然要她將來有個「敗家仔」，她寧願不失也吧！

在泰登台受歡迎 劉松仁收穫豐

劉松仁日昨自泰國返港，立即接到程小東的通知，返回片廠續拍「決戰」。

劉松仁是日前應邀赴泰國的一間夜總會登台表演，在彼邦祇表演一週，但劉松仁表示收穫極為豐富。

劉松仁對友好透露：此次赴泰登台，有三大收獲：一、是登台七天，所收穫的酬金，已經相等於半部影片有多，極爲和味。二、泰國的女影迷，日夜送花，而且夾着情書，可是，劉松仁自詡無膽入情關。三、獲得香港人支持，在泰國演唱時，香港很多旅行團都往捧他的場，而且，頻頻點唱，熱情不下泰國人，他鄉遇故知，劉松仁深感人情之可貴。

由於劉松仁主演之電視片集「武俠帝女花」，目前在泰放映，故此，劉松仁受到泰國影迷的熱烈歡迎。（章行）

娛樂圈

台灣選出十大佳片

賣座極差片 卻名列榜首

走紅小生濫接片約 很可能會自限前程

【本報駐台記者司馬芬專稿】中國影評人協會近日在召開本年度會員大會時，由會員投票選出今年度在台灣上映過的十大佳片，包括十部國語片與十部西片，但此項票選，僅屬製作優良的佳片，並非以票房為根據，入選的佳片中，有的是「叫好不叫座」，僅屬叫好而已。

該會十大佳片的選舉，是根據三項標準票選，即：（一）題材創新與藝術境界。（二）時代意義與主題意識。（三）影片質素與技術水準。

入選的十大國語佳片是：①假如我是真的。②皇天后土。③夜來香。④愛殺。⑤邊緣人。⑥上海社會檔案。⑦學生之愛。⑧辛亥雙十。⑨我的爺爺。⑩摩登保鑣。其中港產佔四部，台港合作佔一部。十部之中，除了皇天后土、夜來香、辛亥雙十、我的爺爺，賣座不錯外，其他票房都普通，甚至像「假如我是真的」票房差極，可是，此片竟使亞倫在金馬獎中稱帝，真是怪事。

在台灣，許多藝術水準很高的國片，不一定能叫座，因為台灣中南部觀衆的水準與台北不一樣，差很多，因而只要娛樂性夠，製作過得去，最起碼在中南部會叫座。

王冠雄是近年台灣紅得最快的小生，每月都有兩三部片子趕拍，有人估計，今年他最少拍了二十多部電影，他的拍片酬勞，也在不斷上漲，開價台幣二百萬一部，交情够的，也要二百五六……

王冠雄的如此走紅吃香，也僅是今年，過了今年，恐怕不會再如此紅了！很可能會下跌，因為，今年他亂接片，拍片太多，影片水準不一，予觀衆印象欠佳，最糟糕的是，這幾個月，碰上好幾次他的片子同時上映「自己打自己」，打得自己的片子票房慘不忍睹，製片人廝老本，發行影片的片商廝老本，已弄得大家對王冠雄的影片，大起戒心，許多片商，目前對發行王冠雄的影片，都胃口缺乏，此倒並非是他的影片水準不好，而是怕辛辛苦苦排上了檔期，又碰上有他的影片同時推出碰頭對打，弄得兩敗俱傷，划不來。

演員的走紅，是由製片人的爭奪而紅，當製片人不願爭奪他，片商對發行他的影片大起戒心時就會倒稍走下坡了！王冠雄目前的情形，有點像過去所拍的鄧光榮，小鄧過去所拍的文藝片，有一度，受到台灣年輕學生普遍喜愛，使他紅得發紫，因為紅，許多公司老闆就爭奪他拍戲，片酬也越抬越高，他也就在鈔票的份上，看「來者不拒」的亂接戲，結果弄得「自己打自己」，自己的片子經常碰頭時上映對打，弄得兩敗俱傷，片子賣埈，他個人不吃虧，反正片酬拿到，吃虧的是電影公司老闆，就支持不住，因此，很快就沒人再敢爭奪他拍片。弄得他只好改行拍別的戲路，不再拍文藝片了！

演員起來很快，跌下來也快，小生如此，女……

陳美齡週末返港 主持「名人時間」

陳美齡將於本週六（二號）下午從日本返港，這次返港會逗留一段時間，在香港過了年才返日本，同時她已答允商業一台主持一月份的「名人時間」節目。

「名人時間」是商業一台一個受歡迎的節目，這個節目分別會邀請著名的藝人出任主持。

陳美齡一直與商台的關係很好，而且經常保持密切的聯系，這次答允出任「名人時間」的主持，也是基於上述的原因，即目中她會將自己在北京，桂林拍攝的國際電影「馬可孛羅」的工作情況，所見所聞慢慢的逐一向聽衆介紹，同時會在節目中介紹她所喜愛的歌曲。

舞蹈賽地方窄 司儀有欠莊重

電視的聖誕節目，都不離歌與舞，有新亦有舊，如一些外國歌星特輯，去年聖誕看過了，今年再搬出來，照樣娛樂觀衆。

無綫今年攪了個「舞蹈大賽」，一組是華爾滋，探戈與快四步；一組是森巴、喳喳與牛仔舞，從螢幕上看，初賽時有十對參加，則嫌地方小了，每對參賽者都覺未能盡量舒展，特別是快拍步舞，看到大家都怕碰撞，心理受了影響，輸了的未必心服。

該晚是何守信，鄭裕玲司儀，因為森巴組中的一對舞衣設計大胆，那位小姐穿的（短裙的一邊開叉高至腰部），一轉身看見了內褲），何乃就拿來做話題，問鄭裕玲敢不敢穿呢？鄭小姐回答「在屋企着喇」這樣的問答，倒以為有失禮貌，也不夠尊重了。

除非規定服裝的形式，不然，人家穿甚麼服裝絕對自由，大胆不大胆、司儀沒有許論的權利，何況語氣還帶着詼笑的味道？

亦彈亦讚 悠悠

今日電視節目

麗的第一台

- 鱷魚淚
- 婦女精選「雙鳳仇」丁亮、苗金鳳主演
- 下午茶（婦女節目）
- 星球大戰
- 國目仔時間
- 愛登士家庭
- 國目仔時間
- 金剛小寶貝
- 新聞及天氣報告
- 經濟快訊
- 奉告
- 我要高飛
- 日本唱片大賞
- 當年今日
- 最後新聞及經濟行情
- 猛片「狗咬狗骨」許冠英、[illegible]人主演
- 遊新歲
- 八一年回顧（本港）
- 賽馬世界
- 麗歌惠深熱歌勁舞
- 國語長片「桃花笑春風」恬妞、秦光超主演
- （明日節目）
- 早晨節目
- 睡醒牛仔
- 麗的早場
- 大白鯊
- 午間新聞
- 經濟快訊

麗的第二台

- 國目仔時間
- 浪裡驕星
- 新聞摘要
- 生活的旋律
- 英語片
- 賽馬預測
- 當年今日
- 新聞及天氣報告
- 神威勇探
- 麗的影院「獨眼龍伏虎江湖」ROOSTER COGBURN 尊榮主演（中文字幕）
- 11.25 新聞報導
- 11.35 大衛亞瑟斯特輯

無綫翡翠台

- 1.20 民間傳奇
- 2.15 婦女劇場之「風雲」
- 4.00 婦女新姿
- 4.30 湯姆歷險記
- 5.00 發火鼠
- 5.30 快活谷
- 6.00 神犬菜菜
- 6.30 新聞報導及天氣報告
- 7.00 奉告
- 7.05 奕戲
- 8.00 香港八一
- 8.30 鱷魚淚
- 9.30 新聞簡報
- 9.35 歡樂今宵
- 12.20 新聞報導
- 1025. 今日財經
- 10.30 全日本紅歌星大賽
- 1.00 女人三十
- 2.00 特警神探
- 3.00 國語長片「喜相逢」丁皓主演
- 4.30 粵語長片「雙料夫妻」新馬師曾主演
- （明日節目）
- 7.00 香港早晨
- 9.00 太空西遊記
- 9.30 世界童話集
- 10.00 神怪英雄傳
- 11.00 超級馬戲雜技表演
- 12.00 一九八一回顧

無綫明珠台

- 2.00 卡通片
- 2.30 勇探雄風
- 3.30 原野探奇
- 4.00 芝麻街
- 5.00 著名童話集
- 5.25 生活在明天
- 5.40 英語片
- 6.10 美國見聞
- 6.34 [illegible]
- 7.00 新聞報導及天氣報告
- 7.30 英國足球大賽
- 8.30 八一年回顧
- 9.30 新聞簡報
- 9.35 明珠九點半：飛鷹撼四方
- 11.15 新聞報導
- 12.02 除夕同歡[illegible]
- 12.40 古靈精怪妙DJ
- 1.40 英語長片

苗僑偉景黛音常相聚 說只有友情並無戀情

苗僑偉、景黛音常有機會結台緣，他倆經常接近，但知不會有男女之情存在，苗僑偉常說：「我倆的深厚感情，不過，絕非愛情，只是友情。」

「愛情與友情，絕不能混淆啊！」

「對，我分得很清楚的，這才沒有煩惱，況且景黛音的性格與我大不相同，故一直是好朋友而非戀人。」

「你倆是同期畢業的嗎？」

「我們是師兄妹，她年紀輕，我有資格叫她做師妹啊！」

景黛音正倚在汽車旁邊，且對着倒後鏡塗脂抹粉，苗僑偉走上前說：「哎呀，夠靚喇，整天只顧扮靚，你們女孩子真是，只顧外表。」

景黛音本在集中精神化妝，她卒之忍不住反駁了：「別以為女孩子才貪靚，男孩子也是這樣子的，看黃日華、湯鎮業吧，有空便逛時裝店，他們的衣飾比我更時髦，你倒沒有留意。」

經過景黛音一輪反攻，苗僑偉變得啞口無言，他悄悄地說：「睇……

圖為苗僑偉與景黛音份屬師兄妹，經常有機會接近，但並無談情說愛。

輕彈淺唱

痴情角色

頗爲轟動的有夫之婦緋聞中，女主角已聲言愛自己的家人及兒子，男主角則仍堅決表示深愛對方。開拍言情文藝片者，可考慮聘用這位生角。

強烈對比

李菁表示不願意參演電視，理由之一是環境陌生，一切要從頭學起。

資深如影后李菁，尚且表示從頭學起，有一電視圈剛竄紅的新人，却未紅先驕，寧不慚愧！

順理成章

口水不算少的蕭若元加盟邵氏後，負責策劃的「卒仔抽車」將上映，他誇言說爲這部片「仆街」，他從此退出江湖。

連雙車都俾卒仔抽咗，隨時「有棋」，唔襟出江湖點得！

張徹新片機關重重 製作費特昂

張徹新作「冲霄樓」，題材取自家傳戶曉的七俠五義故事，片中人物，都是觀衆所熟悉的。

「冲霄樓」演員有龍天翔、程天賜、孫建、錢小豪等張家班班底，其中龍天翔、錢小豪和程天賜等乃張徹繼江生、郭追等之後培植的又一批新契仔。邵氏安排「冲霄樓」在除夕上影，作為迎接元旦影片，可見邵氏對張徹此班契仔之重視。

「冲霄樓」一片，乃張徹近期作品中，製作費最貴作品之一，原因是片中有許多機關，須由專人參照小說加上構想而而計，特別製造。

正因片中機關重重，設計及搭建佈景費時，「冲霄機」拍攝時間較長，同時，此片中演員服裝，較張徹其他作品中，也比較考究。

張徹目前正在拍攝新片「五遁忍術」，已完成作品除「冲霄樓」外，尚有「神雕俠侶」。

張徹日間即進入六十歲，他自從宣佈減產後，今年作品已減少，明年，相信會維持兩部左右。

珍妮碧嘉無野心 祇盼做全才演員

在「小樓一夜情未了」裡，珍妮碧嘉是一位女教師，性感而美麗，所有課程全由她一手教授，當教到有關性教育的部份，她甚至親身示範，作詳盡的解釋與示範，務求令到那些女學生了解一切應該學習的知識。由於她就任於一家女子學校，學生不多，她便兼任褓姆之職，日間教書，晚上還要巡視衆女生的休息情況，待她們都上了床，她才安心回房睡覺。

珍妮碧嘉說：「我的確有過做教師的心願，那時候還是個小孩子，小學生。到我十五歲那年，我又改變了主意，認為做空中小姐倒也不錯，因為可以得到免費的遊埠機會。到十八歲，我一下子竟愛上了一個男子，他是演戲的，所以在逐漸的接觸及見聞下，我居然很想跑去拍戲，在他的鼓勵下，我現在總算做了演員多年，名氣雖然不大，但這工作很吸引我。」

經常以性感姿態出現銀幕的珍妮碧嘉，並沒有當大明星的野心，但卻希望能真正正的做一個全面的好演員，什麼角色都嘗試去演，什麼類型的影片都去拍，一些大膽的表演她並不介意，在「小樓一夜情未了」這一類的艷情片中大演大胆裸露戲，但同一類片拍多了總有倦意，所以她喜歡不時轉變一下戲路以作調劑。

圖為「小樓一夜情未了」中女生宿舍內的裸體嬉戲。

永隆銀行

穩健不怠展進　誠忠盡必務服

WING LUNG BANK, LTD.

☎ 5-8268333

半市買賣兩閒 電話仍受抬捧

市場今晨彌漫着假日氣氛，買賣比平日稀疏，交投異常淡靜。

今日大除夕，四家交易所祇有半日買賣，由於明日無須交收，個別投資者亦作選擇性吸納，期待新年紅盤高開而獲利。

藍籌股表現平穩，滙豐，置地，怡和在窄幅上落，一般估計，大市短期可望在一千四百關有支持。

較早時，英資炒起熱門藍籌股，主要是年尾結帳關係，托高部份股價，使賬面有可觀的盈利，好向客戶交待，其後，華資大戶亦入市買貨，吸納對象是國內股份，結果，二、三綫股曾一度有較佳表現，新地由最低的八元六角半直衝破九大關，最高見九元一角，大昌、佳寧止跌回揚。從項日走勢觀察，分析家認為後市仍可望有上升的機會，因為，炒完熱門股之後，理應輪到炒二、三綫股，然而，二、三股其實未正式受抬捧，說不定遲些時會有較佳表現。

大寶走勢成膠着狀態，因為市面盛傳大寶可能集資，該公司未來發展工程龐大。

歐洲美元利率止漲回穩，美國加息的可能性又減弱，消息中段傳入股市，有些微的利好作用。

十一時恒生指數微跌〇點〇六，報一四一五點二五。

收市前半小時，市道榮辱互見，銀行類股堅穩，滙豐、恒生、海外信託銀行企穩前市，其他股份又偏軟，長實跌四角，和黃跌三角，怡和跌二角。

紅人邊語

保粥股升幾粒臣 夏利文炒意甚濃

△今日又係得半場玩，而今朝個場就係今年最後一齣，聽日過埋個鬼佬新年，要到出年先至同大家見面，所以，今朝個市有啲好似敷衍式，入市嘅人少得很，一於過埋年先算。唔理個市咁都好，缸邊客順便係道祝大家新年愉快，出年再接再厲。

△恒基部份微欵先個排跌到唔清唔楚，今日見佢竟然跌低過一個仙，不過，公司既然已經話微欵與否一律都唔追究，既然跌到冇嘢睇，即管就有得佢，因為實眩都係無用。

△「煲粥股」今日又有得執，升上去三十七皮零七毫子，「靚嘢」到而家仲未宣佈買夠未，而控股權去到邊到又未知，所以，的炒友仍然係到繼續玩落去。

△「夏利文」有直迫三皮之勢，佢流通嘅貨金多，最近又出售廠商，盈利又有得增加，家陣啲投資者又睇好佢，估計都會炒得一段時間。

△今年新年嘅百貨生意，大家都唔多睇好，話一年比一年淡，唔怪得百貨股近日都係得啲個「半」字。

紡織業一蹶不振 約十五家廠倒閉

海外紗廠改建36層高大廈

限制，在這前提下，紡織業前景仍難樂觀。

展望明年大勢，因生產成本的高漲，紡織商人將困難重重。

整體而言，今年面對內外不利因素影響下，外銷總值仍佔出口相當大的比重。

西方奉行保護主義政策，使小型紡織廠紛紛倒閉，大廠有見及此，亦分散投資，轉向地產物業發展，此外，廠房租金昂貴，工資上漲及成本價格上升等不利因素打擊，紡織製造業表現一蹶不振。

據粗略估計，在過去三年來，接近五十家廠先後結束。

全港較大規模的南聯紡織廠，最近也轉向地產方面發展。

南聯企業附屬公司的海外紡織有限公司在荃灣的七萬四千八百六十七平方呎的廠房，將重建為一座卅六層高的商業及工業大廈。

大多數工廠已先後將機器及生產設備搬入大陸特區及馬來西亞發展。不過，宋凱沙則認為，從出口數字顯示，今年紡織品外銷並不太差。今年首九月的成衣及紡織品出口達二百四十二億，比去年同期的二百零四億增加四十億，增長率達百分之十八，比整體工業出口百分之十六為佳。香港紡織業協會主席反駁地說，由於生產成本昂貴，出口額相對地提高，實質的出口總數是不理想的。

轉口貿易增長快速 明年初經濟難復甦

西商會馮若婷指出

儘管今年本港的經濟表現未見突出，但轉口貿易成績卻令人滿意，在過去一年來，轉口貿易在本港經濟上表現出一枝獨秀，而展望今後的發展，估計在未來五年內，本港轉口貿易總值仍將有穩定的增長。

香港總商會助理董事長馮若婷在接受本報記者訪問時指出：本港今年的貿易總值估計能有百分之廿五的增長，已算是相當不俗的表現，而轉口貿易更加別樹一幟，增長達百分之四十。

從統計數字來看，今年首三季的轉口貿易總值為三百零二億一千三百萬元，較去年同期增加四成，特別是與中共的轉口貿易，增長至為迅速，去年一至九月的轉口值為二十八億九千萬元，今年同期卻猛增至五十七億七千五百萬元，增幅達百分之一百。

至於本港轉口的產品，大致與本港傳統工業產品出口類相同，包括紡織、電子、塑膠、小五金製造及電器，所不同者在於轉口貨亦包括食品及藥材，而且轉口量佔相當大的比重。

不管轉口產品為何類，轉口貿易為本港金融業帶來很大的刺激卻是鐵一般的事實。特別是今年的情況，本港的銀行業及航運業都因為轉口貿易而帶來大躍進的發展。而且亦造就了更多文職人員的就業機會。

有人認為中共四化發展，對香港轉口貿易的依存性會逐漸減低，但事實上，中共的四化發展計劃，祇會為香港的轉口貿易帶來更加鞏固的幫助，因為該國在貿易市場上的研究仍屬有限，加上語言上的隔膜頗大，故此，即使中共四化發展完成，對香港的依賴性仍很大，本港轉口貿易地位也不會因此而出現動搖。

況且，外商欲與中共進行貿易交往，在找尋門徑方面仍是一大問題，而香港在這方面卻扮演一個相當重要的角色，可見本港的轉口貿易是受到一無形的圍牆所保障。她相信在未來的數年內，由於貨價較低的緣故，外國對中共貨品的需求量仍很大，相反，中共對外國貨的需求又不斷地增加，除非中共的產品已不再受世界各國所重用，本港的轉口地位才會不穩，否則，發展潛力仍是很大。

經濟表現並不太理想之下，本港貿易總值仍有約百分之廿五的增長，實已是值得自豪的事。雖然本港紡織業仍受到保護性主義的壓力而表現不振，但今年電子及電器用品的出口卻有急劇的增長，其中電子產品的原因，除因為本港商人努力拓展電子產品市場及改進技術之外，中東、非洲各國的節約能源行動，也刺激本港電器用品（如風扇等）的出口不斷增加。

馮若婷相信明年各國商人對經濟發展仍多持

倫敦期貨行情

（12月30日）

商品	收市買賣價
三個月期銅	900·50／901·00
三個月期白銀	440·50／441·00
可可（12月份）	1,120·00／1,130·00
咖啡（1月份）	1,151·00／1,155·00
糖（1月份）	168·00／171·50
橡膠（4／6月份）	54·40／54·50

·新鴻基資料研究有限公司提供·

佳寧會頻頻轉讓物業 從需要出發並非炒賣

專業人語

「佳寧」的崛起，使本港物業和股市也掀起了一個高潮。

曾經有人批評「佳寧」在樂買「金門大廈」中，掀起了本港物業的轉手買賣投機風氣，對於這件事，「佳寧」主席陳松青先生立予反對。陳松青先生透露「佳寧」在任何一宗物業買賣中，也都直接與真正的用家和外商接觸，而絕不會假手於炒家。此包括「金門大廈」「周大福大廈」和「廣生行大廈」。

陳松青先生解釋說，當「佳寧」購入「金門大廈」時，乃是準備作為該集團的總部，其後，又購入了「周大福大廈」，於是便將「金門大廈」出售。而該集團日益發展，「周大福大廈」之樓面面積不敷應用，於是便購入「廣生行大廈」作為總部，乃就將「周大福大廈」出售，而將「廣生行大廈」易名為「佳寧中心」。

像這種因業務所需，而將手上的物業轉讓，在物業市場上來講，乃是常見的事。

故勿論其在買賣中的情況如何，而「佳寧」在買賣「金門大廈」中，掀起了此地物業市道的高潮，掀起了以整幢商業大廈轉手的風氣，促進了物業市道的繁榮，這是功不可沒的。

在股市方面，當大市從今年的千八點直瀉下降至千一點水平時，「佳寧」一直表現穩好，成為了散戶們的避風塘。也曾有人批評「佳寧」在這一段時間內「托市」，將自己也托傷了，便導致如今的市價處於一個較低的水平上。不過，我們卻有不同的看法，如果「佳寧」在那一段日子中，像某些華資大戶一樣將自己本身的股份也拋出的話，恐怕當時的恒生指數連一千點也守不住。而近期「佳寧」的市價一直在五元半的水平線上浮沉，我也曾分析過，主要的是在較早時候集團與其他公司換股，而這些公司則在此一段時間內將手上的「佳寧」沽出，這才形成了一股龐大的壓力。

我們倒不妨回顧一下，「佳寧」何只增長力強，而且其每年的加派股息、送紅股，這也都是對股東們帶來可觀的收益。

而該集團既以本港作為發展基地，以地產物業為主，輔以其他行業，則此多元化的發展，奠定了「佳寧」的收益保障，成為了華資股份中的主力。正如市場中的經紀們評語一樣，在股市中除非對華資股份沒有投資的信心和興趣，不然的話，「佳寧」應該是首先值得考慮選擇的投資股份。

香港及九龍會場地合併 九龍會經紀下週三表決

【本報訊】有關九龍證券交易所的場地問題，最近有消息謂九龍會及香港會兩交易所董事會已通過將交易所場地合併，而九龍會將於下週三（一月六日）召開會員大會，就上述的合併議案進行表決。

消息指出：今次雖然名為合併，但實際上是九龍會遷入香港會內，而九龍會交易所仍會以獨立公司形式存在，處理該會的事務，直至四會合一，四間交易所要自行清盤為止。

證監處對上述場地合併，建議已表示同意，目前主要是等待兩交易所會員大會作最後的投票決定。

其實，是次合併的主要原因是基於香港會會址面積較大，足以容納九龍會的會員。九龍會的加入，除分擔香港會會址的支出外，並可在一定程度上提高營業額，對兩會經紀均有好處，該會目前合共有一百七十五個會員。

香港會主席莫應基表示曾就九龍會遷入香港會事情進行商討。香港會方面提出數項條件，待九龍會作出答覆後才舉行會員大會，由會員決定是否答允接納九龍會的遷入，不過，到目前為止，九龍會方面仍未有正式答覆，因此香港會仍無法決定會員大會日期。

莫應基透露，香港會提出的條件，主要包括—①由於香港會的一切設施，是屬會員所有，現時每名香港會會員在這方面每月支出約為五千元，全由會方統籌負責，九龍會遷入香港會內，應用會所地方設施及管理，因此九龍會會員遷入後應平均分担有關費用。②九龍會遷入後，該會會員亦會聘保險公司，以担保其帳目及賠償能力。③在九龍會掛牌買賣，而其資格又符合在香港會掛牌公司，香港會方面會依照會方規則，考慮批准其在香港會掛牌，其他未符資格的股份，將與一般股份分開買賣，而香港會每日的行情表，將不會包括這類未符資格股份的資料。

1981年12月30日

倫敦外滙市場（兌英鎊）	買入價	賣出價	美國紐約外滙市場（兌美元）	買入價	賣出價
美元	1·9125	1·9145	英鎊	1·9090	1·9100
馬克	4·3000	4·3125	馬克	2·2500	2·2520
法郎	10·902	10·937	法郎	5·7200	5·7300
日元	418·18	419·79	日元	219·50	219·70
瑞士法郎	3·4275	3·4400	瑞士法郎	1·7970	1·8010

今晨東京外滙市場美元兌日圓價（220·05）

食米價格短期酌量調低

各地來途價下降刺激

【本報訊】繼泰國米價格調低之後，大陸米批發價每担又將減低十元，但本港米商認為米價將繼續有下跌趨勢，不過，市面零售價估計要到農曆新年後才會作出反應。

除了泰國及大陸米價格下降之外，澳洲米於短期內調低的可能性亦很高。香港米行商會理事長蔡應青認為：目前米價的跌勢未算達到最後階段，預料短期內會繼續向下調低。

目前泰國香米批發價每担二百一十六元，如就入口米商經營毛利來看，照產地來價五百一十美元計，泰國新香米批發二百元左右。其他地區·價將會繼續回落至每担一米價亦相應配合調低。

[illegible]香港的零售米價普遍下跌，會過了農曆年才會出現。

根據資料顯示：八一年食米出倉數字雖然第四季尚未十分準確，但就一般來看，全年出倉達到三十四萬八千噸，比去年約減六千噸，減幅為百分之一·七。一位米商認為，食米耗量雖增，相信仍是由

和黃集團秘書 范廉登已獲委

【本報訊】和記黃埔有限公司行政總裁李察信昨日（十二月二十八日）宣佈以下集團經理級任命：集團公司策劃經理范廉登除負責和記黃埔（英國）有限公司及和記（中國）貿易有限公司方面香港總部業務及公司策劃之外現又兼任和記黃埔集團公司秘書。

委任工業邨經理

【本報訊】香港工業[illegible]鄧氏畢業於香港大學，並對香港物業發展公司的行政管理具豐富經[illegible]內提供的各種設施，例如典型廠房及工業邨中心大廈。

歐洲美元利率

	新鴻基財務	獲多利	大通銀行
7日期通知	十三又四分一	十三·〇	十三又八分一
30日期	十三又十六分七	十三又十六分三	十二·〇
90日期	十三又八分七	十三又八分五	十二又十六分十五
180日期	十四又八分七	十四又八分五	十三又八分七

金融

外圍金價牛皮靠好 港金微昇金商吸納

今晨市況　今早本港九九金市走勢見穩好，由於淡倉利用假期前人心觀望而作為補倉，近兩日不少金商趁中市限價見低吸納，所以港金在重越二千七百關後有支持力，現貨價已扳昇至接近每安士四百美元，今早雖然美滙價見平穩，但買家意仍盛，較之前市昇廿多元，再加上議息價平算，人心偏好，九九金前市尾盤為二六九七·〇，今晨開市報二七一〇·〇，比前市高開十三元，最高成二七二一·〇，最低成二七一〇·〇。息價訂平算，公價二七二〇·〇。

後市展望　歐洲金市週三市假期前表現仍穩好，不少限價買盤入市，雖然無特殊新聞刺激，但由於白銀價及其他金屬品類均扳昇金價亦屢被抱高，紐約二月份期金以四〇三·〇美元收市，較之前市昇二·九〇美元。後市展望雖為元旦期，但一般展望在明年金價會偏好，而不少「淡倉」見低吸納。在四百美元關口應有支持力。

紐約金市 二月份 期貨今晨走勢圖

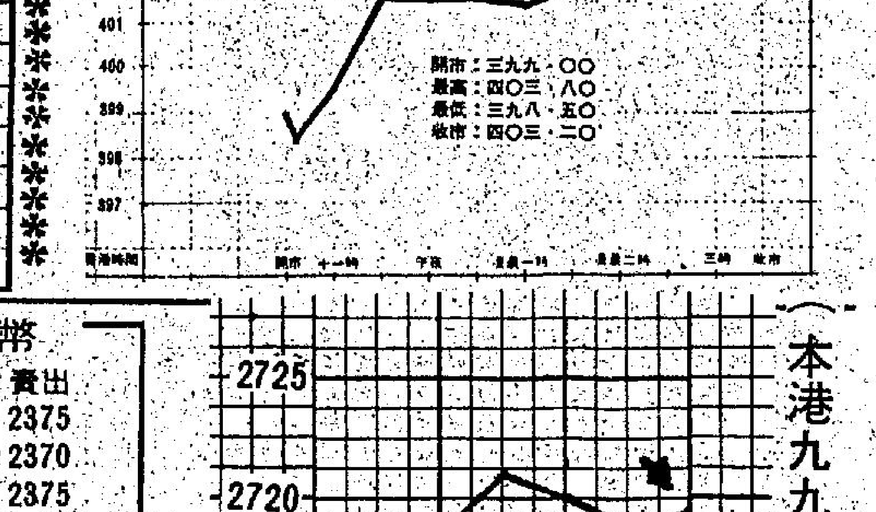

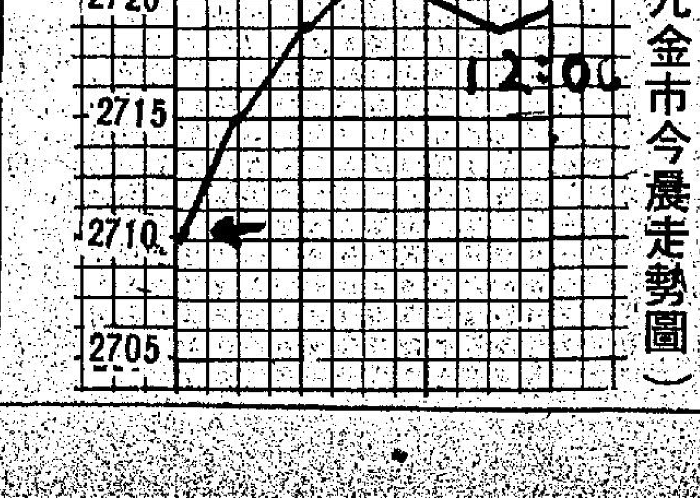

（本港九九金市今晨走勢圖）

工商晚報今晨股市報價表

十一時正　恒生指數：1415.25 ↓0.06　遠東指數：7018.77 ↓0.94

十時四十五分　金銀綜合：1231.90 ↓2.17　金指數：1224.43 ↓1.97　銀指數：1386.24 ↓3.01

類	股票	前收市價	開市價	11時15分
銀行類	滙豐銀行	14.60	14.50	14.50
	永隆銀行	115.00		
	友聯銀行	16.70		16.80
	恒生銀行	125.00		126.00
	海外信託銀行	5.65	5.70	5.80
	嘉華銀行	3.45		
	工商銀行	5.55		
	東亞銀行	65.50		67.00
公用類	九龍電燈	13.40	13.40	13.40
	九龍巴士	13.60		14.40
	中華巴士	16.50		
	中華煤氣	29.20		
	油麻地小輪	7.45		7.40
	香港電燈	5.45	5.40	5.40
	香港隧道	10.30		
	電話公司	30.50	30.75	31.00
倉塢類	九龍倉	5.55		5.55
	寶福發展	1.40		
	安全貨倉			
	中華造船廠	2.65		
	東方貨櫃	2.975		2.95
	信德船務	2.30		
	會德豐船務A	5.75		5.50
	維達航業	4.10		
	億進航業	0.68		
	萬邦航業			
	華光航業	3.35		
工商投資類	和記黃埔	17.80	17.90	17.80
	怡和公司	20.40	20.20	20.50
	會德豐A	6.80	6.80	6.80
	太古洋行A	11.50		
	仁孚	2.45	2.45	2.475
	立興	3.55		
	永安集團			
	和寶			
	聯邦A	6.10		
	王集團			
	港機工程			
	英之傑			
	森那美			
	聯合企業	8.00		
	怡富特別投資	0.73		
	怡和証券	15.40		15.40
	隆豐國際	2.60		
	美迪臣証券	0.79		
	新鴻基証券	4.05		4.05
	新鴻基財務	2.65		
地產類	置地公司	9.55		9.55
	新昌地產	0.83		
	希慎興業			0.67
	百利保	1.52	1.54	1.53
	寶光	4.35		
	世紀城市	1.10		1.10
	莊士置業	0.49		
	新城市地產	1.34		
	新世界發展	5.05		5.05
	太古地產	7.10		
	大昌地產	4.20		4.25
	大生地產	3.10		
	大寶地產	3.90		3.80
	永泰地產	6.20		
	合和地產	3.65		
	和記地產			
	兆安地產	4.75		
	長江實業	21.90	21.80	21.70
	利安地產			
	四海地產			
	利興發展	5.50		
	世界發展	2.40		
	好世界投資	2.575		2.55
	亨隆地產	2.80		
	明輝發展			

類	股票	前收市價	開市價	11時15分
地產類	佳寧發展	5.60	5.55	5.55
	莊士集團	1.15		
	新鴻基地產	9.05		9.05
	嘉年地產	1.76		
	恒生工業地產			
	恒隆地產	6.75		
	亞細安	0.06		
	華光地產	1.98		
	建煌新記	1.13		
	廖創興	5.00		
	益大發展	2.35		2.30
	遠東發展			2.45
	泰盛發展	2.80		2.80
	信託公司A	8.30		
	廣聯企業			
	鷹君	2.25		
	百寧順	1.50		
	新景豐	1.51		
	恒基地產	3.20		
	僑聯地產			
	信和置業	1.01		
	國際城市地產	1.13	1.13	1.13
建築類	大新公和	7.70		
	安達臣集團	[illegible]		
	青洲英坭	55.00		
	保華	4.50		
	新昌	2.65		
	海港工程			
	德榮	1.98		
	信昌			
紡織製衣類	長江製衣			
	南聯實業	3.325		
	南豐紗廠			
	南洋紗廠			
	裕泰針織			
	新馬製衣			
	麗新製衣			
	鱷魚恤			
酒店類	大酒店	52.50		
	遠東酒店	1.45		1.44
	百樂酒店	5.80		
	美麗華酒店	88.00		
	海港公司			
	凱聯酒店	8.50		
	富豪酒店	1.44		
百貨及其他	永安公司	3.575		3.70
	先施公司	64.00		
	連卡佛A	10.40		
	生力啤	9.00		
	屈臣氏			
	淘化大同	8.10		
	裕華	3.25		3.30
	康力電子	0.94		
認股証	和黃認股証	8.40		8.40
	置地認股証	22.50		
	港燈認股証	6.35		
	九倉認股証			
	怡和認股証	3.15	3.15	3.175
	怡証認股証	5.70		
	信和認股証	0.34	0.34	
	富豪認股証	0.32		
	百利保認股証	0.20		
	僑聯認股証			
	海外信託認股証	3.50		
	隆豐認股証			
	泰盛認股証	0.75		
	益大認股証	0.60		
	新城市認股証	0.33		
	美迪臣証券認股			
	佳寧認股証	3.175		
	莊士置業認股証	0.12		
	怡富認股証	0.97		

外幣兌港元滙價表

★每百港元兌人民幣價

貨幣（百萬單位）	收市買入	收市賣出	前收市價	貨幣（百萬單位）	收市買入	收市賣出	前收市價
澳洲元	640.40	642.00	638.00	美元 細鈔	566.80	567.80	568.60
比利時法郎	12.80	13.80	13.30	美元 大鈔	567.30	568.30	569.10
英鎊（一萬單位）	10.86	10.88	10.84	美電	568.30	568.60	569.70
加拿大元	475.90	479.90	481.60	人民幣★	30.72	30.88	30.80
法國法郎	99.52	99.62	98.00	印度盧比	48.00	55.00	69.00
德國馬克	252.00	253.00	251.60	印尼盾	0.80	0.85	0.82
荷蘭盾	229.70	230.10	228.70	澳門元	94.50	96.50	95.50
意大利里拉	0.42	0.49	0.48	紐西蘭元	466.00	471.00	468.00
日圓	2.581	2.591	2.610	馬來西亞元	253.00	254.00	254.20
南韓圜（萬萬單位）	0.79	0.81	0.81	菲律賓披索	13.00	68.00	65.00
新加坡元	227.20	228.70	228.30	葡萄牙士姑度	8.00	9.50	8.75
瑞士法郎	315.20	316.20	316.00	南非蘭特	650.00	630.00	640.00
新台元	14.00	14.40	14.25	泰國銖	24.86	25.30	24.10

（由新鴻基資料研究有限公司提供）

富格林金幣

一安士庄	買入	賣出
恒生	2345	2375
獲多利	2340	2370
海外信託	2345	2375
佳寧金融	2350	2380

今晨十時半報價

香港經濟指標

港滙指數：昨日 85.9 ↓0.3

港元拆息：7厘半

英國安全局指出 噪音不獨能令人失聰 可導致心病及性無能

英明年頒禁噪音法例本港最快要到八三年

【本報訊】本港雖慢慢進行立法控制噪音，但英國已定明年頒行新禁止噪音法例。負責之安全機構指陳，若要管制有效，則工人與管理雙方均須判罪。

英國安全局謂，忽視過度之噪音，不特冒失聰之險，且會引致心病及性無能。

香港仍然擁有世界上最嘈吵城市之惡名，而比較寧靜之英國，工人與管理雙方因忽視過度噪音之影響而判罪者，亦已有多年。

據安全局統計，英國有四分一之工場其噪音足以傷耳。預料未來兩三年工業失聰之賠償要求，將會激增。最近，北愛爾蘭一家大船廠，預撥二千二百萬元準備賠償耳聾工人，結果支出達七千七百萬元。

明年英國新例將八小時最高噪音水平是爲九十分貝（測量音強單位）。

據布政司夏鼎基爵士表示，本港不久將立法減少工場噪音及提供護耳塞與工人。

他又謂，研究英國反噪音專家之建議現已完成，該專家係於一九七九年應邀來港者。

政府將實施管制機器發出噪音之條例及介紹護耳塞與僱員。

但管制建築地盆發生過份噪音之立法，則不會在一九八三年之前提出。

圖爲消防及救護人員在鐵路軌救出一名重傷之偷渡客。

偷渡客又有新招 不藏貨卡匿車底

抵埗却被火車撞倒 釀成一死兩傷慘劇

【本報訊】三名大陸青年又有偷渡新招，不藏匿於火車卡而匿於火車底偷渡來港，但在成功抵埗的一刻，即遭意外。三名偷渡客在九龍塘沙福道的電器化路軌上遭一列火車撞倒，釀成一死兩傷慘劇。

死者郭振強，當場身首異處。傷者張華國，頭、額受重傷，左腳折斷，今晨情況欠佳；何建華，扭傷腳部，敷藥後出院，爲警方人員帶走作進一步調查。三人年齡均爲十九歲，俱是大陸清遠縣人。

警方調查相信，該三名大陸青年是於前晚在深圳藏匿於該列火車貨卡車底，一直等待至昨日火車出發，不料功敗垂成，被一列同一火車軌駛至之火車客卡撞倒，造成一死兩傷。

慘劇發生後，由於火車停頓於火車軌上，使火車服務受阻達一小時。

案發現場爲九龍塘沙福道正興建中九廣鐵路電氣化火車站鐵路軌上，由於現場正在施工，路軌兩旁均圍起木板，雖然該處有兩條路軌，但目前火車上下行車只使用左邊的一條，兩旁亦已興建月台，離路軌約四呎高。

事發於昨晚六時四十五分左右，一列由深圳開出直通火車貨卡，該三名偷渡客亦早已藏身於火車車廂底，當貨卡駛至上述地點時，由於該處是電氣化施工地盤範圍路軌，火車駛至時必將車速減慢，三名在車廂底的偷渡者却藉着這個機會，乘機離開車廂逃走。

他們逃出後，已筋疲力竭，倒在車軌上喘息，現場燈光微暗，不易爲人發覺。

三人在休息之際，只顧望着由他們乘坐火車的那一邊方面，却估不到該處是上下行火車是同行駛一條路軌。

就在此時，一列由紅磡火車站開出之火車客卡駛至，他們三人察覺時，紛紛欲攀上月台，但說時遲，那時快，火車客卡駛至時已收掣不及，其中一人郭振強被火車撞倒後，復遭捲入車底，身首異處慘死，另一名張華國，亦被火車撞傷，致頭、額流血，左腳折斷，最僥倖的是何建華，及時逃上月台，僅腳部扭傷，但他目睹兩名同行友伴的遭遇，血濺路軌、分屍，不禁欲哭無淚。

火車司機剎車後，見撞倒人，即撥電報警，警方及消防人員到場拯救，先後將捲入車底的身首異處偷渡者及受傷者三人救起，送往醫院急救，其中分屍者已証實不治，另外頭破足折的張華國，情況惡劣，恐有性命之虞，而何建華則敷治後出院，爲警方人員帶走作進一步調查。

警方人員在現場鐵路軌上除發現血漬、腦漿碎肉外，一對白色布鞋，一個旅行袋及一柄自製小刀、鐵鉗亦被發現，旅行袋內裝着一些糧欵、衣物，而在現場路軌發現的一條三呎長木枋，亦相信是偷渡者遺下的。

今日天氣預測

今日天氣預測：吹和緩北至東北風，天色晴朗，最高氣溫約爲攝氏二十度左右。

天文台今晨十時錄得的室外氣溫爲攝氏十七度，濕度百分之六十九。

高潮：下午一時五十八分；下午十一時五十分。

低潮：上午六時五十二分下午五時零七分

昨日上午九時，本港各水塘存水量共一億

配合九十年代發展 港府研究增闢土地 包括考慮大量填海

【本報訊】爲配合一九九零年以後的市鎮發展，港府已展開研究，考慮將紅磡至啓德機場之間的海港、昂船洲海面及吐露港填平，提供大幅土地。

這些長遠的研究，以地區劃分，可分三部份。分別是新界西北、東北、及港九與南丫島。新界西北，包括元朗及天水圍附近地方，開發爲另一個市區，研究早已開始，並已草擬報告書；新界東北，包括上水、粉嶺及填平吐露港；港九及南丫島，填平紅磡至機場的海灣（地鐵東走廊支線將橫跨該處），或填平葵涌貨櫃碼頭至昂船洲之間的水域，填平港島一些水塘等。

這三項的研究，將於明年底或後年初陸續完成，到時港府須決定取捨，那處地方應否優先發展，技術和人力能否支援這些龐大的發展計劃等。若有決定，至遲一九八八年便會出現詳細計劃內容和開始動工。

港府權威人士透露，這些長遠計劃，一直延展至二○○○年。在進行研究時，港府是假設香港不受新界租約的限制。

該官員稱：港府是鑑於現時的新市鎮目標，如大埔、元朗、屯門、上水等至一九九零年已按步驟發展完畢，而目前研究的，將是一九九零年後的發展方針。

港府保守的估計，到一九九零年時，香港的人口會比現時增多一百六十萬，並非如以往有人估計的，到時會有一千萬人口。長遠的市鎮和地區發展，便是應付這個人口增加的需要。

三項研究的地區，各有優點和缺點，港府可能任取其一，或幾處混合發展，目前只屬初步階段，很難推測。新界西北區，地濶，開展較易，但離港九市區太遠，須建火車軌及公路連貫（九廣鐵路可能分支至元朗），港府發展的市鎮，理想地點在天水圍附近。同樣新界東北區的缺點亦是交通和人力的問題。紅磡若填海泥土來源是難題。

不過，無論如何，啓德機場搬遷，原址及附近目前受高度限制的地區，將會重新發展。

至於新機場的地點，港府目前的主力仍然集中在大嶼山赤鱲角方面。但要在此建機場，須大興土木，築公路，發展周圍的地方，大量填海等，工程費用浩大，公公開支可能受到影響，所以港府再研究在后海灣建機場。該官員否定香港會與中共在后海灣或華界內合作興建機場的可能性。

小評

大除夕不要再攪事

今晚是大除夕，相信又有不少愛熱鬧的市民在深夜仍徘徊於鬧市。

這種節日熱鬧氣氛是我們希望見到的，因爲它代表了社會的繁榮和安定。

不過，由於聖誕前夕發生過中區騷動事件，所以今晚的氣氛來得有點緊張。警方將加派人手巡邏中區和鬧市。

過了今晚，這是新一年的開始，我們都不希望在一九八一年最後一個晚上仍有不愉快事件發生，在過去的一年來，香港這個社會已經有太多不愉快。

希望今晚出外湊熱鬧的人都能互相忍讓，在人頭洶湧下，無意的行人碰撞，或人事爭路的事件是常見的，千萬不可因爲一時的意氣而再鬧出像平安夜事件。

酒樓業唔係好景 有些酒家可能會趁歲晚收爐結業

【本報訊】還有廿餘日就是過農曆年，這時候是嫁娶旺季，但酒樓業生意未見興旺，大多是捱皮狀態，業內人士估計，可能會有些生意不景的酒樓，會隨着歲晚收爐期間而結束營業。

港九酒樓茶室總公會會長區新指出：酒樓之營業命脈，主要在於筵席落行興盛，而不在於茶市，故不能從表面上看到各家酒樓茶市滿座，便是蓬勃之表現，其實，茶市雖旺，所賺無幾。

他再以百貨業生意反映，表面上在這聖誕節期間，雖然各公司到處充滿人潮，但據所知，正是「旺丁不旺財」，實際中。雖然建築業工人工資比較優越，日薪達百餘元，可說是「天之驕子」，但近期物業市道呆滯，建築業之開工率亦告放緩，每月工作日數不少因而減少，由每月工作日廿六天至卅天者不少已縮減至二十六天或以下，影響所及，全面消費力削弱。

區氏復謂：今年踏入農曆八月以來的婚嫁筵席，比去年同期更見縮減，原因是一般青年結婚大排筵席的作風，根本已大大改變，如果沒有老人家在堂的，許多只作蜜月旅行便算，不會光顧酒樓的，要之，只是邀請極要好的朋友在貴賓廳擺三幾圍便算，就算有老人家主持婚事的，安排筵席通常亦不多，像四、五十圍縮爲二、三十圍之類，故實際落行生意便大受影響，事實証明，不少大酒樓的夜市，由於筵席不多，被迫關閉部份層數，變成烏燈黑火，但員工照常上班，工資則照支，其經營之困難可見，即晚飯散座，顧客亦寥寥無幾。

圖爲胡母李太夫人靈堂佈置。

胡漢輝昆仲令壽堂 李太夫人今舉殯

【本報訊】金融地產界聞人胡漢輝、永輝、鴻輝昆仲之令壽堂李太夫人，于廿八日息勞歸主，今（卅一）日中午在北角香港殯儀館舉殯。儀式由今日上午十時卅分開始，首由恒生銀行及利興發展有限公司公祭，然後由各社團機構公祭，十二時十五分大殮，十二時四十五分安息禮拜，由聖公會會吏長彭榮昌主持，隨即在大禮堂辭靈出殯，安葬薄扶林道基督教永遠墳場。

致送祭帳花圈及親臨致祭者有：民政司黎敦義、班禮士、簡悅強爵士、馮秉芬爵士、何世禮將軍、邵逸夫爵士、社會福利署長程貴文、何添、何善衡、梁銶琚、馮景禧、何鴻燊、郭得勝、利國偉、何賢、徐淦、蔡永業、沈弼、滙兆霖、楊志雲、郭鍊材、李東海、葉椿齡、霍英東、應子賢、曹紹松、林王兆淑、安子介、徐季良、李福逑、岑才生、張人龍、金銀證券交易所、金銀貿易場、香港証券交易所、遠東証券交易所、保良局董事局、東華三院、中國婦女會、上海滙豐銀行、永安銀行、道亨銀行、大生銀行、京華銀行、瑞士銀行、香港地產建設商會、大昌貿易行、廣安銀行、李君夏、周劍雄、屈洪疇、趙善衍、上海商業銀行、廖創興銀行等。

愛美女性注意 使用電力拔毛器 須由熟練人操作

否則可能危害健康與容貌

【本報訊】愛美之婦女於接受美容術時，如電力拔除毛髮器由未受訓練人士操作，反會危及其健康與容顏。

一位醫學家提出，祇有曾受美容訓練之專業人員方可使用電力拔毛器，因其有潛在之危險。但據醫務衛生署發言人謂，訓練人員及使用電拔毛器，均無法例管制，因此與吾人無關。

政府另一發言人謂，輸入電除毛器不須領取執照。

電拔毛器通常用以去除身體敏感部份之毛髮，例如除去面毛。此種器械，係藉電流通過一支針至毛腳，將毛髮之化學化解破壞。

專家認爲，電流必須極小心控制，否則會有危險，而使用不適當之最普通毛病爲輕微之震盪或遺下疤痕。

專家又謂，任何要通過電流之器具均應由有訓練之人操作。

英女皇元旦授勳名單 港督獲封爲終身貴族

麥理浩爵士封爲終身貴族

羅德丞獲CBE

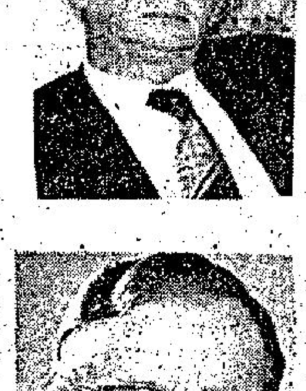

包約翰獲OBE

紐璧堅獲OBE

利尚志獲CBE

郭秀萍獲榮譽獎章

【本報訊】英女皇元旦授勳公佈，港督麥理浩爵士獲封爲終身貴族，而今次獲勳銜勳章的人士合共八十八人。名單如下：

麥理浩爵士（GBE，KCMG，KCVO）受封終身貴族。

麥理浩爵士自一九七一年十一月以來，出任香港總督。同年他獲頒KNIGHT COMMANDER OF THE ORDER OF ST MICHAEL AND ST GEORGE勳銜。在港服務期間，他於一九七五年獲頒KNIGHT COMMANDER OF THE ROYAL VICTORIAN ORDER，及在一九七六年晉升爲KNIGHT GRAND CROSS OF THE ORDER OF THE BRITISH EMPIRE（在此之前，他於一九四六年獲頒MBE勳銜）。他的任期曾延長四次，使他成爲香港歷史上任期最長的港督。麥理浩爵士將於一九八二年四月榮休，離開香港。屆時，尤德爵士將繼任爲港督。

麥爵士在一九一七年十月十六日出生，受教育於牛津大學，主修歷史。一九四一年被派往中國廈門學習語言，在太平洋戰事爆發時，在該處遭日本人囚禁，迄一九四二年底交換獲釋。隨入皇家海軍志願後備團爲上尉，直至大戰將近結束。其間大部份時間派往中國服務，被委爲福州署理領事。

一九六三年，任外交部之遠東司司長。一九六五至一九六七年間，他爲外交大臣MR. MICHAEL STEWART及其繼任人MR. GEORGE BROWN（現任LORD GEORGE-BROWN）之首席私人秘書，並以此身份陪同彼等前往世界各地，包括大部份歐洲國家的首都，美國，日本，韓國，拉丁美洲，波蘭及蘇聯。

一九六七年任駐越南大使，在西貢停留二十個月，一九六七年改任駐丹麥大使，一九七一年奉委爲香港總督。

麥理浩爵士已婚，有兩名女公子。他的消遣爲步行，航海及垂釣。

麥若彬先生獲CMG勳銜

麥若彬先生於一九八一年十月受委任爲香港政府政治顧問。在此之前，麥氏爲外交聯邦事務部之遠東事務司主管。他今次復此殊榮充份表揚他在任內的卓越服務。

獲CBE勳銜者四人

程慶禮先生：程氏於一九六一年加入香港政府工作，任政務主任，他曾先後出任多項不同職務，包括在布政司署財務科任職一段短時期，並於一九七三年出任首席助理財政司，由一九七四年起曾多次任署理副財政司，並於一九七九年正式獲委任爲副財政司。

利尚志先生：利氏於一九七五年奉委爲禁毒專員，布政司署轄下之禁毒科是負責協助禁毒常務委員會的工作，而禁毒常務委員會則統籌政府推行反吸毒之計劃，並且在國際間反吸毒行動、訓練及提供研究方法上揭當日益重要的角色中，利氏居功至偉。

羅德丞議員：羅氏曾任市政局議員，並於一九七四年獲委任爲立法局議員，一九八零年更奉委爲行政局議員，羅氏於兩局建樹良多。目前羅氏分別爲交通諮詢委員會及行政立法兩局非官守議員警方投訴事宜常務小組主席，該兩個委員會均是本港重要的公共服務團體。

施格議員：施氏於一九七三年出任銓敘司，其後先後出任房屋司及新聞司。現爲候任運輸司，將於一九八二年一月一日履新。自一九七三年起，施氏一直爲立法局官守議員，來港後十年間，施氏分別担任過布政司署多個訂定重要政策的要職，而且表現卓越，他亦爲香港業餘田徑總會會長。

獲OBE勳銜的共七人

包約翰先生、杜恩先生、何錦輝議員、鍾彥士先生、紐璧堅議員、達安輝教授、華力克先生。

獲ISO勳銜者四人：

消防事務署副署長李賢，勞工處助理處長林和南，前勞工處助理處長蘇莫秀霞，漁農處副處長貢成達。

關德興等獲MBE

林達仁、李圻、區瑞倫、謝俊謙、關德興、麥修女、邵高志少校。

獲BEM勳章十二人：

區康、陳沛霖、麥歌美、顧兆霖、劉啓善、李康業、李錦棠、潘文興、蕭傑華、黃志明、黃新、葉鄭樂儒。

獲CPM獎章者十九人：

區林、班亦思、陳啓榮、陳鈞陶、鄭羅拔、植鋅、高懿、姜宜富、黎尚洪、劉道頤、李忠夫、李崇、潘頓少將、魯沛、戴迪、關業、李健標、馬思、薛志洪。

獲榮譽獎章者廿人：

陳中行、陳家君、鄒德馳、周黃美寶、周培俊、何冬青、郭昌、郭湘亮、黎錦文、林珩輝、梁志安、李鴻昌、廖正亮、廖官勝、廖烈科、麥日林、布慕清、潘祥、譚銳發、胡郭秀萍、共廿人。

牌價最近下跌兩成 新界的士商認爲 低牌價有利經營

【本報訊】新界的士牌價，根據政府最近之標投，過去兩個月已下跌百分之二十。

二○七個新界的士牌之平均投標價格爲四萬一千元，而九月間招標時則爲五萬三千元。

爲政府接受最高標價爲六萬一千二百元，最低係三萬五千元，雖然有人祇出價一元至十元，但彼等不被接受。

新界的士商對跌價之消息表示歡迎。據稱，目前之牌價已回復合理水平。

新界的士商人將恢復信念，因低牌格可使彼等經營有利。

據指陳，以前之高價係因投機人士插手。甚至以前招投時有人出價十九萬元亦屬過於偏高，非普通車商能力所及。

現時市上新界的士牌轉讓價爲六萬元。

組織希望牌價能維持於現時水平，並希望政府祇係發牌以滿足需求，而非以此打擊抑壓的士業。

該組織又認爲，由於新運輸逐漸完成，故明年的士需求應增加。

運輸處官員謂，較低之標價不應視作目前的士行業氣候之指標。

渠又謂，有一事可以肯定，新界需求的士正上升。該處曾發新界的士牌投標表格一萬一千份，但祇收回二九九八份，開投之車牌共二○七個。

港九的士商會 下月申請加價

【本報訊】港九市區的士商人，決定向運輸署申請加價，建議加幅平均約百分之五十左右，由明年六月起實施。

據港九的士總商會發言人鄭漢華表示，由於中巴方面曾聲言半年內不會加價，所以各的士商經商議後，亦希望能在明年六月後才加價。

麗宮
今大除夕五場獻映
最受歡迎健康歡樂電影
兩小無猜
麥里斯德積德·杜麗絲海德 三大童星主演
男女老幼最合口味

急聘辦公室雜務員
能克苦耐勞無不良嗜好略識英文性別不拘有意請電五一二七七二八六洽

1981中文歌曲擂台獎頒獎禮
商業電台主辦
出席得獎歌星：陳美齡 鄭少秋 區瑞強 蔡楓華 葉麗儀 關正傑 葉振棠 關菊英 雷安娜 羅文 甄妮 張德蘭
頒獎嘉賓：何守信 洪金寶 李菁 張天愛 沈殿霞 黃霑 姜大衛 黃錦燊
（排名先後依筆劃爲序）
司儀：馮偉棠·麥潔雯
日期：1982年1月2日（星期六）
時間：晚上八時正
地點：大專會堂
售票處：廣播道三號商業電台 通利琴行各分行
票價：$60 $90 $120
通利琴行供應全場音响設備
＊收入除必要開支外 善款全部撥捐荃灣芙蓉山東林安老院
門票有限 撲飛請早

皇后 皇都 九龍 嘉禾 麗華 紅磡 珍寶 帝國 國際 南昌 金坪 滿堂 澳門 南灣 海運 影都
今晚（大除夕）午夜場
忌廉溝鮮奶 粵語對白
入選競逐首屆馬尼拉國際電影節"金鷹獎"世界五大名片之一
在港創文藝片開埠以來最高賣座紀錄！
在吉隆坡連映三十七天收入壹佰三十五萬坡元（創中西票房最高紀錄）
曾向隅者，想再看的觀衆要求，再度發行 佳音！
新銳女導演 單慧珠 拍出驚世之作
艾迪·李燕燕·葉德嫻·嚴秋華·陳安瑩·陳佩茜 胡楓·路家敏
陳方 歐陽天 陳學人
金東文化事業有限公司大貢獻
快報：精密細緻，真實感人。明報：素材豐富，編導演俱佳。成報：感人力濃導演好。新報：愛意濃烈劇力強。東方日報：社會問題片感染力強。星島日報：風格寫實，新鮮感人。新晚報：令人深思的寫實電影。
百看不厭的好片 全港輿論一致好評
挾雷霆萬鈞之勢，捲土重來！
明晨早場：嘉麗 紅磡 帝國 國際 南昌 金坪 明午夜場：嘉禾 紅磡 海運 柴灣

事實擺在眼前！
消費者請作最佳選擇！
叫好！ 叫座！
剛柔並重大四喜：洪金寶 元彪 林正英 陳勳奇
塑造四個截然不同的性格，構成一部最有性格的動作喜劇！
洪金寶 鄭文懷
敗家仔
選首節誕聖 皇后 皇都 金明 帝后 嘉禾 麗華 紅磡 好景 珍寶 帝國 國際 南昌 光華 滿堂 金茂坪 麥家利 金冠 南灣
同期賣座冠軍 跨映兩個年度
金冠特選映 柴灣萬年寶 華明天加入
成龍特輯

明賽快活谷八場一時半開跑

明輝鴻駒場外Q胆 東海神駒可期取勝

海霸前速最敏銳 廿一點易配圖强

第一場 △海霸前速噴射，成熟增長後，已非虎頭蛇尾，論速度處此羣中，勝望仍較突出，近態雖非特別勇銳，亦有坐二望一資格。

△目前走此程較合適者，尚餘摩廐的大快活。此駒近態僅及水準八分，但乃唯一能接近海霸之馬，戰意亦可信賴，作配尚無妨。

△陌生人已走下坡，人之光成熟後已非短途馬。天馬山性能猶難下判。尚有冷門機會者，是操足的廿一點及够威够格。尤以前駒從未用過强配執韁，盛時亦有同程勝馬紀錄，冷敲冷配，都有想頭。

形勢隱晦易出冷 馬中寶卓越可敲

第二場 △天祿及馬胆，上回都有好演出，但前者備戰欠嫌鬆懈，馬胆走此程難期有好速度，兩匹熱門都不值博。森林寶島及添丁發財，論態仍堪持續，比較而言，前駒鬥志較鮮明，可靠程度，應勝次好次劣的添丁發財多少。

△卓越近課已見操磨，用安德魯應非跟跑性質，今賽路程亦合，有分頭尚可小試。大領袖够質，但操練悠閑。恒威神態仍見好，復課則較遲，僅宜作冷配考慮。

△卡廐的馬中寶，近課操練未算積極，但神色走勢有顯著的轉好跡象，上回走勢亦不差，今番路宜，有異軍突起資格，有動態則要防。

張基貼士

	正	副	冷
第一場	⑤海　霸（徐雨石）	④大快活（摩加利）	②廿一點（告東尼）
第二場	②馬中寶（梁　備）	⑨添丁發財（潘　納）	④卓　越（安德魯）
第三場	⑥明　輝（劉同安）	⑧勇　勝（摩加利）	⑦曙　光（馬彼得）
第四場	②鴻　駒（摩加利）	⑧電子世界（畢　奇）	④超力峰（告東尼）
第五場	①超　捷（摩加利）	③龍　令（馬彼得）	⑦東　寶（黃潤生）
第六場	②點金王子（摩加利）	⑦的士够格（告東尼）	⑥牛奶仔（畢　奇） ④猛　龍（洪偉平）
第七場	⑤東海神駒（告東尼）	④永　霸（摩加利）	③敏　慧（朴仕能）
第八場	③小人物（容天鵬）	⑦好情趣（施泰浦）	②保霸龍（摩加利）

馬胆精選

第一場 ⑤海　霸
第六場 ②點金王子
第七場 ⑤東海神駒

明輝勇勝戰意濃 曙光近態仍出色

第三場 △擅走短途者未算多，比較而言，明輝同程有僅負於大丈夫賽績，已是儕中健者，看近課準備，已具硬拚決心，選胆先考慮。

△勇勝自新馬期一出即勝後，再無令人滿意的演出，不過，正值當起之齡，邇來狀態亦見進步，仍有走進前列資格，分頭可觀亦值得博。

△賀厚的飛鷹操練依閑。轉好運態未够勇。必好雖多操，但兩日來未見下山，健康情況令人懷疑。倘有考慮價值者，是勇況甚盛的曙光，場地起變化，尤值得防。

場外孖Q選胆 小摩坐騎可捧

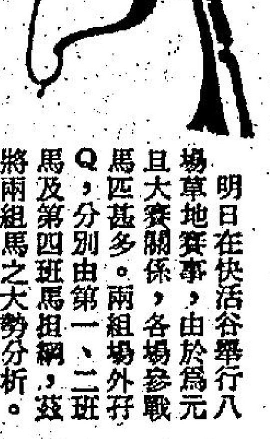

明日在快活谷舉行八場草地賽事，由於爲元旦大賽關係，各場參戰馬匹甚多。兩組場外孖Q，分別由第一、二班馬及第四班馬担綱，茲將兩組馬之大勢分析。

首關由第四班馬跑九七五米，上陣馬有十四。

摩廐馬勇勝前寫可靠，狀態已在作戰水準，小摩取此駒上陣，戰意較爲鮮明，同場對手大部份有弱點，值得看高一綫。

明輝跑中短途合脚法，尤其與劉同安合拍，今次之準備功夫循序漸進，排外檔反而可減少意外，值得選作配。曙光近期在短途方面表現不弱，今次排得好檔，起步順利亦有冷望。尙有一西進步中之必好亦有好感，不妨作冷配。

次關由第一、二班馬混合賽，上陣馬有十四。

鴻駒跑中距離能放能追，上回贏同程摩加利留後一段衝勁，贏得相當輕易，今次捲土重來，途程亦合脚法，摩加利已騎熟，可選作馬膽。

電子世界近期又見實起，跑此程可以一氣呵成，仍配畢奇爲後戰意濃，可選作配。確定拿今次換上朴仕能狀態有進展，連伕被熟捧落敗與本身實力無關，今次應有接近之演出。尙有一匹米廐馬疊勝擁高質，碌極可爭入圍。

第三場 ⑧勇勝 ⑥明輝 ⑦曙光 ④必好

第四場 ②鴻駒 ⑧電子世界 ③確定拿 ⑩疊勝

·伯樂·

本報專家介紹

第一場 ④大快活	第八場 ⑦好情趣		*趙子龍*
第三場 ④必好	第八場 ②保霸龍		*探子*
第二場 ⑧天祿	第七場 ⑤東海神駒		*班超*
第二場 ②馬中寶	第四場 ⑧電子世界		*伯樂*

鴻駒超力峯質厚 電子世界毋忽視

第四場 △鴻駒愈跑愈進步，加磅未升班，無碍其進取，除場地變化過甚，可能影響戰鬥能力之外，其他條件均佔先，看場地取捨可也。

△確定拿與超力峰，論質不下前駒，但前者疲極操磨下，狀態亦無大進境。超力峰近期兩度拚搏，演出無復最佳時，都非可靠對象。

△財源廣進及電子世界，論質居於下風，但演出水準極其穩定，今賽路程亦合脚法，尤以電子世界上賽本有可勝之道，却因受阻失機，今番有分頭，冷敲冷配，都可動腦筋。刻意求冷，盯緊米廐自購馬疊勝，較早時偸跳頻頻，應非無的放矢，有動態即可敵。

超捷東寶質素高 龍令大勇有威脅

第五場 △超捷兩出皆無敵手，看近態仍勇，除黏軟場地不太合適外，應可再贏一仗。不過，動態顯示志在打吡賽，今回定不致拚搏過烈，暗幸太乏味，亦有商権餘地也。

△龍令、大成功及東寶，速度亦非等閑，看近課操練，龍令尤認眞，馬彼得不打無把握之仗，起碼認爲有機可乘了，要博分頭，我最屬意。大成功前速慢，另一配搭，質新的東寶較有想頭。

△足球週內火氣稍降，恐非主力所在。奪獎初出，亦非可捧時。尙有接近機會者，僅同配文家良的紅鬃烈馬。

點金王子韌力强 牛奶仔配强可取

第六場 △點金王子及牛奶仔，都是韌力十足之流，路程愈長愈有利，比較而言，前者班底高，後駒配强當起，各有可取處，機會五五。嚴格的評價，點金王子無保留，作胆較穩健。

△的士够格及吉祥，均屬此程健者，前者質新，連賽後上不及，看來走此程更合，能予上述陣綫威脅者，以其最够資格。吉祥已老退，李森試課後亦不取，作配爲宜。

△萬里新勝猶勇，但非此程材。金銀星未見操練，崑崙俠亦然。復勇的新龍章速度略次。要抓冷門，留意進步的長途馬猛龍。

東海神駒勇況盛 永霸進步惠山勇

第七場 △東海神駒上賽表現，雖敗亦見功夫，今賽路程仍合，狀態亦更進，收復前失，大有厚望，連贏選胆非此莫屬了。

△永霸够質，但邇來進度平常，過捧犯不着，作配爲宜。惠山態覆，演出水準却難靠，升班後沿，未敢厚望。

△龍江霸王頗有起色，但非最佳時。康橋有求降班跡象，未宜過信。要抓冷門，留意幸運好馬及鑽威，尤以前駒路程正合，分頭可觀，冷贏冷配都可動腦筋。

龍令勇況達頂點 必好試閘有火氣

晨操快訊 快活谷

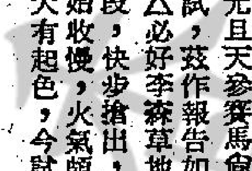

今晨快活谷試馬較平淡，元旦天參賽馬僅有數駒出試，茲作報告如下：

△必好李森草地閘試走一段，快步搶出，直衝落山始收慢，火氣頗盛，狀態大有起色，今試好而來。

△無敵金剛王君適試半哩，輕扣而回，走姿頗順，眼見並無不妥，論態仍在作戰水準中，惟上賽演出太令人失望，今配弱積爭，難以看好了。

△電馳李森試八百米，扣韁慢試兩段，走勢平常，上力仍有不足，機會平平耳。

△龍令馬彼得試半哩，緊韁而馳，翻步爽勁，氣勢旺盛，近課催磨下，狀態躍至頂點，今賽路程適合，可加入戰圈。

△超力峯告東尼試八百米，直路稍予推送，有頗佳反應，試後順勢再跑一圈而回，神態及毛色均好，馬在勇境中。

△喜韻告東尼慢試，勁力平平，繼往草地試閘，起步尙見順利，近況稍起已而未足，仍非投捧之時。

——先見——

馬士論馬

明日元旦大賽形勢編排相當緊湊，由於上陣馬多關係，形勢並不單純，三組場外三寶彩分別由第二、四及六班馬担綱，茲將三組馬之馬胆介紹參考。

永霸保霸龍贏面高

首關由第六班馬跑二二〇〇米，上陣馬有十二匹。

牛奶仔上回配摩加利被熱捧落敗，投屈廐後未有佳作，主要是狀態未足，今次配畢奇上陣，早課見磨得銳，今伕初戴眼包上陣，對此類大步馬會有助，不妨選作胆。

，結果仍取此駒當有見地，值得加入考慮之列。

次關由第二班馬跑一六五〇米，上陣馬有十四。

永霸上回狀態初起用李森出擊，結果僅敗於海珊瑚蹄下，拚後演極打磨，狀態磨得更銳，本身之實力未見底，今次由摩加利親征，排得好檔，起步能跟在前列有力爭先。

鑽威爲二班頂之馬，今季狀態一直未足，近課始有起色，今次途程合脚法，莫理斯近期表現平常，

保霸龍雖然久休復出，但準備功夫見甚足，狀態已有九成水準，跑短途有把握，對手不强，負重磅仍可爭先。

野火 跑乾快地過往本來並不突出，但馬齡較老性能有變，今次負磅奇輕，盧威對此駒亦甚重視，連課快磨走勢甚銳，有資格威脅前駒。

綜合三組場外三寶彩心水，首關胆取「牛奶仔」及「的士够格」，次關胆取「永霸」及「鑽威」，尾關看好「保霸龍」及「野火」。

欄邊客捉冷馬

第五場 ③龍令
第八場 ③小人物

小人物鬥好情趣 保霸龍操練認眞

第八場 △好情趣上回表現頗進步，但重配施泰浦，成熱門便非值博，作胆未宜。小人物走此程雖嫌短，但其餘對手亦無突出輩，仍有可爭機會，值得留神。

△保霸龍操練得特別認眞，狀態雖未全勇，但九分水準已足一爭，前者若有錯失，是合理的候補，應予兼顧。

△快靈登神態未見特別活躍，草皮狀態不及前時。保勝疏操。野火則要地軟助力。刻意求冷，威勇仍可追。

第六場 ⑥牛奶仔 ⑦的士够格
第七場 ④永霸 ②鑽威
第八場 ②保霸龍 ⑩野火

佳選

②點金王子 ⑦的士够格 ⑥牛奶仔 ④猛龍 ①吉祥

馬士貼士

第一場	4大快活 5海　霸 2廿一點
第二場	9添丁發財 4卓　越 1森林寶島
第三場	6明　輝 8勇　勝 7曙　光
第四場	4超力峯 8電子世界 10疊　勝
第五場	1超　捷 3龍　令 7東　寶
第六場	7的士高格 6牛奶仔 1吉　祥 5金銀星
第七場	2鑽　威 4永　霸 9幸運好馬
第八場	10野　火 2保霸龍 7好情趣

牛奶仔勇 四重彩胆

今次元旦日的賽事，四重彩編落第六場，出場馬將有十二匹，當中擅長途，而過去有好表現的是吉祥、點金王子、金銀星、新龍章，而聯合之星及牛奶仔，演出亦接近，如選作四重彩胆者，也應向這數駒

贏過一次之後又反覆，聯合之星亦嫌老退，這自然的向質素尚新的牛

了此駒做四重彩馬胆，大概不會錯誤了。選配搭，可向近期表現較準一

經的聯合之星，質新當起的萬里，最堪考慮。（曹霸）

場內孖Q我有穩胆 東海神駒保霸龍

元旦賽馬分由第一、二、四、六班馬担任，總賽八場，場場出馬滿額，甚爲熱鬧，場內孖Q仍編第七場搭第八場，現將我的心水提供如下：

場內孖Q首關第七場，由第二班跑一六五〇米，出馬十四，馬胆取「東海神駒」，此匹去年度英國自購馬，來港後三戰，一贏兩位，從未落第，上伕力拚敗於「鴻駒」，拚後保持勇健，健康已無問題，此程首本，配小告，有力爭勝。

「永霸」乃今季澳洲自購馬，上伕力拚「海珊瑚」得第二，後者已升上第一班，賽後「永霸」加强操練，勇態有進，今次配摩加利，力足威脅前駒。

「康橋」由第一班降下，已有迴旋餘地，狀態漸起，近日加强準備，配李森，負磅有利，有力一爭。

尾關第八場，由第四班跑九七五米，出馬十四，馬胆取「保霸龍」，這匹英國高價馬，今季雖未出過賽，但近日勤操下，狀態已起，健康無問題，此程有高速，配摩加利，力足爭勝。

「好情趣」上伕在一千米力拚「眞金」，前段亦不錯，近日勤操下狀態有進，今伕負磅有利，蘆事馬有態必拚，力足一爭。

「野火」雖已九歲，但前速相當快，近況不錯，今伕只負一一八磅，乃全組最輕一匹，配盧威，提防出冷。

場內孖Q

第七場 5東海神駒 4永霸 8康橋

第八場 2保霸龍 7好情趣 10野火

班超

元旦日各場配搭排位及最近賽績

第一場 第四班 九七五米

①	陌生人	10	陳子銓	一三五	陳7	12銓×	⑫少×	14鑑×
②	廿一點	5	告東尼	一三三	張10	16梁×	18梁×	M梁×
③	天馬山	7	盧　威	一三三	郭5	18鴻×	⑩納4	14納×
④	大快活	9	摩加利	一二九	摩5	10加×	12李2	⑫加4
⑤	海霸	1	徐雨石	一二〇	簡6	⑨石1	⑨石1	⑩石3
⑥	够威够格	2	梁　備	一二七	卡6	⑫備×	M備×	⑩備×
⑦	人之光	4	劉同安	一二六	譚4	16劉2	18容×	12容4
⑧	生生猛猛	8	巫瑞時	一二三	方4	16巫×	10浩×	16東×
⑨	超勁	6	蔡德輝	一二四	吳6	⑫東×	10蔡×	M直×
⑩	西域少俠	3	陳柏鴻	一一一	夏7	16施×	M施×	⑩施×

第二場 第二班（第一口場外孖寶首關）一六五〇米

①	森林寶島	4	鄒仲謀	一二八	鄒6	18鄒4	16培2	11培×
②	馬中寶	10	梁　備	一一九	卡4	18備×	14備×	
③	大領袖	5	馬彼得	一二六	賀7	18馬×	16馬×	20馬×
④	卓越	1	安德魯	一二六	陳5	18鑑×	14徐×	16少×
⑤	喜韻	2	告東尼	一二四	譚8	14朴×	14劉×	16劉×
⑥	馬胆	3	劉同安	一二四	簡4	22劉2	18加1	⑫加×
⑦	恆威	9	施泰浦	一二三	張7	11施2	M施×	⑫施3
⑧	天祿	6	盧　威	一二二	郭3	16盧3	16國4	18苗×
⑨	添丁發財	7	潘　納	一二〇	羅6	18納3	16納×	14納3
⑩	神通廣大	8	曹　達	一一六	米3			
後備	精彩		朴仕能	一二九	王5	⑫朴×	16朴4	M朴2

第三場 第四班 九七五米（場外孖Q首關）

①	飛鷹	7	盧　威	一三五	郭4	⑫盧2	10盧×	12浩×
②	柏趣	10	陳日存	一二六	羅8	12日×	⑩納×	M日×
③	轉好運	2	潘　納	一三一	夏6	12納×	12納2	⑫納×
④	必好	4	李　森	一二六	鄭4	11戴×	M鑑×	12劉2
⑤	更開心	6	麥子直	一二一	吳5	18鑑2	10鑑×	⑩容2
⑥	明輝	8	劉同安	一二八	陳6	10黃×	12劉2	14鑑×
⑦	曙光	1	馬彼得	一二八	賀7	10岑3	⑫馬1	M巫×
⑧	勇勝	5	摩加利	一二六	摩4	10加×	⑩加2	⑩加4
⑨	威得	3	徐雨石	一二九	簡4	14加4	⑫加3	14加3
⑩	金滿贏	9	朴仕能	一二二	譚5	10朴×	12就×	⑩東×
後備	永同勝		黃潤生	一一九	陳4	14黃×	M劉4	⑫劉2
後備	勇馳		容天鵬	一一九	譚8	16容×	M東×	18容×

第四場 第二班（第一口場外孖寶次關）一六五〇米（場外孖Q次關）

①	盈得快	1	戴　萊	一三二	鄭4	16培×	14培×	
②	鴻駒	5	摩加利	一三二	屈5	16加1	⑫加1	⑫巫×
③	確定拿	8	朴仕能	一三一	張5	16就4	M巢×	⑫巢3
④	超力峯	4	告東尼	一三一	吳5	⑫容4	14東3	16藍×
⑤	財源廣進	6	劉同安	一二九	陳7	16劉1	14黃2	16劉×
⑥	豐收月	3	馬彼得	一二七	賀4	14莫×		
⑦	無敵金剛	7	王君適	一一九	王6	22東×	16東1	M東×
⑧	電子世界	10	畢　奇	一二六	施7	16畢×	20鴻×	M鴻1
⑨	金面兒	9	潘　納	一一八	羅3	16納×		
⑩	疊勝	2	曹　達	一一六	米3	⑫曹×		

第五場 第一班（第二口場外孖寶首關）一六五〇米（華僑商所杯）

①	超捷	8	摩加利	一三四	陳4	14加1	14莫1	
②	大成功	5	告東尼	一三〇	譚7	16東1	16東×	M東1
③	龍令	7	馬彼得	一二六	賀4	14馬3	16夫1	14馬3
④	奪獎	6	劉同安	一二四	譚4			
⑤	足球	9	戴　萊	一二一	鄭4	16戴×		
⑥	紅鬃烈馬	4	文家良	一二〇	張5	18巢3	16巢×	11良×
⑦	東寶	3	黃潤生	一二四	鄭4	16黃3		
⑧	偉駒	10	陳子銓	一二九	陳5	18鑑4	16鑑×	M銓1
⑨	電子天下	2	畢　奇	一二七	施4	16畢×		
⑩	加利	1	潘　納	一二六	羅4	14納×		

第六場 第六班（第三口場外孖寶首關）（場外三寶第一關）二二〇〇米（四重彩）

①	吉祥	3	蔡裕意	一二七	朱10	M劉×	16蔡×	22蔡2
②	點金王子	2	摩加利	一三一	摩9	18加×	18施×	20巢4
③	萬里	5	史敏夫	一三一	米4	⑩夫1	M夫×	14夫×
④	猛龍	8	洪偉平	一三〇	登4	11盛×	14洪4	⑨盛×
⑤	金銀星	11	盧　威	一二九	鄭5	⑮盧×	11浩×	22浩1
⑥	牛奶仔	9	畢　奇	一二九	屈5	16加×	12莫×	⑨莫×
⑦	的士够格	12	告東尼	一二七	夏5	16東4	18東2	M賀×
⑧	新龍章	6	譚文就	一二三	歐7	16就×	11就×	18就×
⑨	來吉利	1	陳柏鴻	一一七	夏9	16施×	22東×	M賀×
⑩	電馳	4	李　森	一一三	王5	22李×	18李×	12李×
⑪	崑崙俠	7	徐雨石	一一一	簡6	M曹4	16石2	11石×
⑫	聯合之星	10	劉同安	一一八	陳9	M劉×	11劉×	⑮劉×

第七場 第二班（第三口場外孖寶次關）（場外三寶第二關）一六五〇米（場內孖Q首關）

①	惠山	5	陳鑑培	一三四	鄭5	14培1	16培×	⑫培×
②	鑽威	9	莫理斯	一二七	卡6	16莫4	20莫×	⑫莫×
③	敏慧	8	朴仕能	一二六	方3	⑫朴×		
④	永霸	3	摩加利	一二六	摩3	18李2	14加×	10銓×
⑤	東海神駒	1	告東尼	一二五	李4	16東2	M東3	M東1
⑥	金滿蹄	4	浩　德	一二三	郭4	18浩×		
⑦	和氣生財	7	施泰浦	一二〇	夏3	⑫鴻×	11施×	14施×
⑧	康橋	2	李　森	一一九	賀6	⑫李×	16鄒×	14維×
⑨	幸運好馬	6	徐雨石	一一二	簡4	⑫施4	⑫巢×	16良×
⑩	龍江霸王	10	劉同安	一一六	陳7	16劉×	16劉×	⑫劉×
後備	綠鑽石		梁　備	一二六	卡5	10備×	16備×	11備×
後備	快樂王子		戴　萊	一三六	鄭4	M戴×	14鄭2	M鄭×

第八場 第四班（第三口場外三寶第三關）（場內孖Q次關）九七五米

①	草皮	1	陳日存	一二一	羅8	⑫納×	11日2	⑩納2
②	保霸龍	4	摩加利	一三三	摩7	14夫×	⑫李×	12加×
③	小人物	5	容天鵬	一三〇	登8	18威×	14容×	16東×
④	威勇	10	潘　納	一三〇	夏4	10納×	12納×	12納×
⑤	得得	7	王君適	一二二	上7	12苗×	11熙4	14東×
⑥	快靈登	6	劉同安	一二七	陳5	⑫劉×	10劉×	12劉×
⑦	好情趣	3	施泰浦	一二六	張4	10巢2	M巢3	18施×
⑧	爽馳	8	告東尼	一二一	譚5	10容×	12黃×	⑩東×
⑨	保勝	2	莫理斯	一一七	賀5	10莫1	12莫×	⑩鄭4
⑩	野火	9	盧　威	一二八	鄭9	⑫盧1	10盧2	12浩×
後備	利安		史敏夫	一一七	米6	10夫×	⑫夫×	⑫劉×
後備	高速		梁偉德	一二六	張8	18梁4	14梁×	16梁×

符號代表：M與O者爲快活谷賽

明日元旦，本報休息一天，一日無報，二日照常出版。

第一場　第四班　九七五米

馬名	13—16	17—19	20—23	24—26	27—29	30—31	
生人 C	六1.27助 31 29 26		六1.28潤A 29.6 30.1 28.3	半56.3鑑 29 27.3	半57.3子A 30 27.3	半1.00.2子R 31.1 29.1	
一點 B			六1.21.4助 27.2 27.7 26.5	六1.23.5助 28.1 28.7 26.7	半1.00助 31.8 28.2	段27.7助R 27.7	
馬山 C	六1.35.8助A 35.8 31.9 28.1	六1.21.2助A 28.5 25.1 27.6	六1.25.6助A 31.3 27.3 27	六1.20.4助A 29 26.1 25.3	六1.24.8盧 29.4 28.9 26.5	六1.21.4盧 30 26.8 24.6	
快活 C			半54.9加 27.4 27.5	半51.8亞A 27.6 24.2	半57.8亞 29.4 28.4		
翻 B	半52.5助 28.1 24.4	半49.9助 23.9 26			六1.23.3塚 31.6 24.2 27.5	半49.5塚R 23.8 25.7	
格 B	六1.25.1備A 30.4 30 24.7	半54.1備A 28.9 25.2	半51.3備A 26.3 25	半51.3備A 26.4 24.9	六1.23.9備A 31.8 26.6 25.5		
之光 D			半57.2東 29.7 27.5		半59.8天 31.2 28.6	半56.8同R 28.3 28.5	
區 D	六1.01.2助A 31.1 30.1	半56.6副 29.4 27.2	巫（7駒試 閘跑第7）				
勤 C					半1.02藍 32.8 29.2	半56藍AR 28.8 27.2	
少俠 D	六1.32.4浦 33.2 30.7 28.5	半1.04.9助 33.7 31.2	半59.9助 32.2 27.7	六1.34.8浦 37.6 29.2 28	六1.38.6浦 35 32.2 31.4		

第二場　一、二班混合賽　一六五〇米

馬名	13—16	17—19	20—23	24—26	27—29	30—31
寶島 C		六1.31.2仲 32.4 29.7 29.1	半55.4助 27.4 28	半55.6培 28.2 27.4	半54.9助A 26.3 28.6	半51.8仲AR 25.6 26.2
中寶 B					六1.18.6備A 28.3 25.5 24.8	
領袖 D		半57.4添A 30 27.4	半57.1添 28.2 28.9			半57.3馬AR 29.4 27.9
越 A		六1.25.6鑑 30 27.9 27.7	六1.25.8助 30.1 30.4 26.3	六1.24.8鑑 30.4 27.4 27	六1.22.5助A 29 27.3 26.2	半50魯R 24.8 25.2
韻 D	半55東 28.7 26.3		半58.7東 30 28.7	半1.00.4東 31.1 29.3	六1.33助 35.1 29.9 28	半54東R 28 26
胆 C	六1.30.6曹 31.2 30.9 28.5	六1.28.9同R 32.6 29.4 27.9	（出賽）		六1.33.8同 32.4 31.5 29.9	
威 C		半59.7助 32.5 27.2	半52.8助 27.4 25.4		六1.22.4偉 29 27.9 25.5	半56.5浦R 28.4 28.1
祿 C	六1.27.4盧① 28.4 29.6 29.4	六1.23.1盧① 28.9 27.4 26.8		六1.32盧 32.4 28.3 31.2		
發財 B		六1.28洲A 31.9 30.2 25.9	半57.7洲A 30.6 27.1	六1.28潘A 29.5 27.5 31		半51.6潘AR 26.9 24.7
廣大 D	六1.36曹 34 32 30		半1.00.6曹 29.2 31.4		半56.8曹 28.4 28.4	半57.7曹R 30 27.7

第三場　第四班　九七五米

馬名	13—16	17—19	20—23	24—26	27—29	30—31	
廬 D			段28助 28			六1.23.8盧R 25.4 26.6 31.8	★
趣 D	六1.25.7日 31.6 27.7 26.4	半59.1日 31.2 27.9		半55日 29.2 25.8	六1.25.4日 33.4 26 26		
好運 C			段30潘 30	段29.3潘 29.3	段26潘 26		
好 C	六1.23仲 27.8 26.8 28.4	六1.32.5仲 32.4 30.4 29.7	半51.4培A 26.2 25.2	半57.6仲 28.5 29.1	半53.8仲A 26.3 27.5	段27.4李GR 27.4	
開心 C			半57.7直A 30.2 27.5			半56.2直AR 28.8 27.4	
輝 B	六1.27.5同A 30.2 29.1 28.5	半58.3助 30 28.3		半55同 26.3 28.7	半54.1同 25.4 28.7		
光 B	半56.2馬 28.6 27.6	半58馬 30.1 27.9	半58.7馬 30.4 28.3	半58.2添 29.4 28.8		半1.01.4馬R 32 29.4	
勝 B	半52.6巫 27.2 25.4		半54.6巫 29.9 24.7	半52.9加A 28.2 24.7			
得 C	六1.19.5洪A 28.2 25.6 25.7	六1.25.8雨 28 28 29.8	六1.28.3雨 30.8 29.4 28.1	六1.27.4雨A 29.5 28.1 29.8		六1.29.6雨R 31 29.3 29.3	
瀟灑 C	半56.2朴 28.1 28.1	半54.6朴A 28.1 26.5	半1.00.9朴 31 29.9	半1.01.3助 32.3 29		半55.5朴R 28.6 26.9	

第四場　一、二班混合賽　一六五〇米

馬名	13—16	17—19	20—23	24—26	27—29	30—31	
快 C	六1.25.1培 30.1 29 26	六1.24培A 30 28.1 25.9	六1.31.2仲A 32.9 30.5 27.8	六1.28.8戴A 30.5 30 28.3	半53.8助A 26.3 27.5	半53.6戴AR 27.3 26.3	
駒 A		半1.05.4助 33.8 31.6	六1.22.8加 27.5 27.1 26.2	六1.20加A 27.8 26.6 25.6	六1.19.1加 27.1 26.1 25.9	六1.28.8加 31.9 29.2 27.7	
定拿 C	六1.19.7助 28.1 27.4 24.2	六1.22.2助 30.1 26.9 25.2	六1.21.4助 28.2 28 25.2	六1.21助 29.6 27.4 24	六1.23.8助 31 28.9 23.9		
力 B	（出賽）		半58.7藍 29.7 29	半1.02.4藍 33.1 29.3	半56.8東 28.4 28.4	半54.7東R 28.5 26.2	★
廣進 B		半56同 27.9 28.1	半57.4同 30 27.4	六1.28.4同 31.2 29.6 27.6		半53.2同R 26.9 26.3	
秋月 D	半57.4馬A 29.4 28	半1.01潘 31 30	半54馬A 27.8 26.2	半1.00.4馬A 30.6 29.8		半1.00.3馬R 31.2 29.1	
金剛 B	六1.22.4東 27.9 27.6 26.9	半53.3東AR 26.4 26.9	（出賽）	六1.28.6君 32.9 28.9 26.8	六1.22.5君 31.4 25.2 25.9	半56.2君R 29 27.2	★
世界 B	六1.25.2助A 30.4 28.3 26.5	六1.31饗A 31.7 30.5 28.8	六1.28.9畢 28.9 30.1 29.9	六1.26.6畢 29.4 28.8 28.4	半55.8鴻A 30.7 25.1	段28.8畢AR 28.8	
面兒 D	半1.02.7潘 33 29.7	半1.08.8洲 34.7 34.1	六1.38洲 34.5 32.2 31.3	六1.21潘A 29.8 26 25.2		半57.4潘R 30.6 26.8	
勝 C	（出賽）				半54曹 27.4 26.6	半58.6曹R 28.5 30.1	

第五場　一、二班混合賽　一六五〇米

馬名	13—16	17—19	20—23	24—26	27—29	30—31	
1 超捷 B	半56.7加 30 26.7	六1.23.1加 29.6 27.5 26	六1.20.9加A 28.2 26.7 25.5	六1.21.8加A 30.5 26.6 24.7	六1.18.4加A 27.7 26.1 24.6		
2 大成功 B	六1.25.4東 29.2 28.6 27.6	半56.6東 30 26.6	六1.25.4東 29.3 28.7 27.4	六1.25.1天 30.7 27.4 27		半51.2東R 26.6 24.6	
3 龍令 A	半59.7史 31.3 28.4	六1.29馬 31.8 29.5 27.7	六1.24.9馬 30.1 29.1 25.7	六1.24.3史A 30.5 28.1 25.7	六1.23.3馬A 30.1 27.7 25.5	半56.6馬R 29 27.6	★
4 寨獎 C	半1.02.2同 31.4 30.8	同（5駒試 閘跑第1）	半57同 29 28	六1.28.2同A 30.9 29.8 27.5	半58.8同 29.1 29.7	六1.23同A① 29.8 27.2 26	
5 足球 C	六1.24戴A 30 28.1 25.9	六1.28戴A 31.4 30.4 26.2	六1.21.7戴A 29.2 27.5 25	六1.30戴 31.5 29.6 28.9	半57.6仲 29 28.6	半51.8戴AR 25.6 26.2	
6 紅粿烈馬 B		半59.5家 32 27.5	半54.4家 29 25.4	六1.25助 29.9 30.8 26.3	六1.18.7家A 26.7 26.5 25.5		
7 東寶 B	六1.28培 31.6 30.1 26.3	六1.23.7李 30.2 27.6 25.9	六1.24.7培 29.7 28.3 26.7	六1.21.4培 28.2 26.7 26.5	半53.5潤A 26.9 26.6	半51.3潤AR 25.9 25.4	
8 偉駒 C	半55鑑 27 28	六1.25.8子 30 29.5 26.3	六1.24.3子 29.2 27.6 27.5	六1.25.9子 29.7 29.1 27.1	六1.24.1子 30.2 27.7 26.2		
9 電子天下 D	半57.6畢 31.3 26.3	六1.23.9畢A 30.1 27 26.8	六1.23.6鴻 30.2 27.4 26	六1.23.1畢 28.1 28 27	半56.6覺 28.8 27.8	六1.40畢R 33 34.9 32.1	
10 加利 D		半1.03.5洲 32.8 30.7	半1.03洲 32.8 30.2	六1.21洲A 29.8 26 25.2		六1.28.2潘R 33.1 29.8 25	

第六場　第六班　二二三〇米

馬名	13—16	17—19	20—23	24—26	27—29	30—31	
1 吉祥 C	六1.26.2蔡 30.1 29.1 27	六1.25.2蔡 29 28.6 27.6	六1.23.3蔡 28.2 28.2 27.4	六1.24助A 28.6 28.5 26.9	六1.23.2李A 28.7 27.7 26.8		
2 點金王子 B	六1.24.2加A 29.3 28.5 26.4		六1.23.4加A 29.7 27.9 25.8		六1.20.8加A 27.9 26.9 26		
3 萬里 B	半59.8史 30.1 29.7	半58.7史 30 28.7	半52.8史R 25.5 27.3	（出賽）	半53.8史 27.4 26.4	半52.7史R 27.2 25.5	
4 猛龍 C	洪（5駒試 閘跑第4）	六1.31.6威A 30.3 30.4 30.9	六1.26.2威A 29.8 28.8 27.6	六1.25.4家A 31.2 28.4 25.8	六1.22.7洪A 29.6 27.7 25.4	六1.32洪AR 33.6 30.3 28.1	
5 金銀星 D	六1.28.2盧 29.8 28.2 30.2	六1.17.9盧AG 25 25.1 27.9	六1.21.4盧R① 27.8 27.7 25.9	（出賽）		六1.25.2盧R 28.6 29.7 26.9	★
6 牛奶仔 B	六1.19助A 27.4 25.5 26.1	六1.34.9助 32.8 32.6 29.5	六1.21.7助① 28.4 27.2 26.1	六1.21畢A① 28.5 26.2 26.3	六1.26.5助 32.4 27.5 26.6	六1.21.3畢A 28.3 27.3 25.7	
7 的士夠格 B	六1.29.6助 30.4 30.5 28.9	六1.36助 32.1 32.6 31.3	鴻（7駒試 閘跑第4）				
8 新龍章 C	六1.27就 30.2 30.7 26	半1.00.8就 32.7 28.1	半54.2就 28.6 25.6	六1.33.3就 34 32.3 27	六1.29.6就A 32.3 30.4 26.9		
9 來吉利 D	六1.22.2助A 27.9 27.9 26.4	六1.27.2助 30.3 28.9 28	半1.00.2鴻 31.1 29.1	半1.03.6助 33.2 30.4			
10 電馳 D	六1.23.8李A 29.5 28.1 26.2	李（5駒試 閘跑第5）	六1.25.3李A 30.6 27.6 27.1	六1.28李A 30.4 28.2 29.4	半1.03.2朴 31.6 31.6	半1.01.5R 31 30.5	★
11 莫希俠 D						半1.07.9狄R 34.9 33	
12 聯合之星 C	六1.28.2徐A 27.5 29.3 31.4	六1.26.8助A 29 29.2 28.6	六1.28助A 29.6 30.1 28.3	六1.33.8徐 33 30.9 29.9		半1.00.6同R 30.6 30	

第七場　一、二班混合賽　一六五〇米

馬名	13—16	17—19	20—23	24—26	27—29	30—31	
1 惠山 A	六1.30戴 30.9 30.1 29	六1.31戴 31.6 30.2 29.2	六1.21.7培A 29.2 27.5 25	六1.35.6仲 33.2 31.5 30.9	半53.5仲A 26.9 26.6	半51.3培AR 25.9 25.4	
2 鐵威 B	六1.26.5莫 29.4 29.1 28	六1.21.1莫 27.3 27.5 26.3	半52.4莫 27 25.4	六1.20.8莫 27.1 27.6 26.1	六1.18.6莫A 28.3 25.3 24.8	半57莫R 30.2 27.2	★
3 敏懋 C	（出賽）	半1.00.7副 31.2 29.5	六1.22.7莫A 30.2 26.4 26.1	半52.4助A 27.5 24.9	六1.33.7助 37.6 29.2 26.9	半53.1朴AR 27.6 25.5	
4 永霸 C				六1.21加 28.2 27.1 25.7	六1.21.4加 28.1 27.4 25.9	六1.18.5加A 26.7 26.5 24.7	
5 東海神駒 A	半57.6維 29.6 28	六1.21.7維A 32.8 25 23.9	六1.30.7維 31.8 29.4 29.5	六1.28維 30 29.5 28.5	六1.19.8維A 28.7 26.5 24.6	半52.1東AR 29 23.1	
6 金滿蹄 D	六1.35.4盧 33.5 32.9 29	六1.24.5盧 28.3 29.3 26.9		段25.4助 25.4	六1.30.6盧 31.2 30.4 29	半1.07.9洛R 34.2 33.7	
7 和氣生財 D	半1.01.2浦 31.5 29.7		半1.06.3浦 34 32.3	半1.09.8浦 37.3 32.5	半1.05.4浦 35 30.4		
8 康橋 D		半1.01.8李R 32.2 29.6	（出賽）	半59李 30.3 28.7		半1.03李R 33 30	
9 幸運好馬 C	六1.21.2雨 28 26.9 26.3				六1.23.1雨 30 27.3 25.8		
10 龍江霸王 C	半53.8同 27.1 26.7	半52.8潤 27 25.8	半52.7同 26.9 25.8	半53.4潤 26.9 26.5		半53.3同R 26.1 27.2	

第八場　第四班　九七五米

馬名	13—16	17—19	20—23	24—26	27—29	30—31	
1 草皮 C	段23.4日AG 23.4			半52.4洲 26.6 25.8	半49.8潘 25.8 24		
2 保霸龍 C	莫（6駒試 閘跑第1）	半56.1亞 29 27.1	半53.8加 27.8 26	半50.6加A 25.9 24.7	段23.7加A 23.7		
3 小人物 B	六1.29.7威 28.1 31.7 29.9	半58.8威R 30.8 28	六1.32.8家 32.7 30.6 29.5	六1.32.1家 30.3 31.2 30.6	六1.28.8威 29.9 32.5 26.4	六1.17天R 25.6 25.3 26.1	
4 威勇 C		半1.07.1潘 36.2 30.9	半1.05.2潘 34.6 30.6	段30.2潘 30.2	半55.1潘 29.8 25.3		
5 得得 D	半55.3君 28.5 26.8	半56.2君 29.2 27	半55.9君 28.8 27.1			半59君R 31.4 27.6	★
6 快靈登 C		半58徐 30.6 27.4		半59.2同 30.5 28.7	半54.1同 27.3 26.8		
7 好情趣 B	半57助 29.3 27.7	六1.31.3浦 30.8 30.7 29.8	六1.32浦 31.2 31.2 29.6	六1.28.6沈 31.2 30 27.4	半54沈 28.5 25.5	半1.04.4浦R 36.8 28.1	
8 爽馳 C	半57.5天 29.5 28	半56.2天 29.1 27.1	半57.4天 30 27.4	半57.2天 29 28.2		半54.3東R 27.6 26.7	
9 保勝 C	半55.8添A 30.2 25.6	半1.02.1添 31.9 30.2		半1.00添 31.4 28.6		半1.04.4莫R 31.9 32.5	
10 野火 C				六1.20.9盧 27.7 27.2 26	六1.20盧 29.3 25.9 24.8		

俯拾即事

但求有龍可刮·那顧住客死活
集團包攬大廈管理
祇知收錢而不管理

許多大廈的管理有問題，也許很多人以為一幢大廈的管理差，殊不知現在是集團屋邨的大廈，管理更不堪領教，糾紛最多，小業主及住客，全不被大業主及他們的管理處看在眼內，所受的痛苦比普通的一幢的大廈更甚。

因為大廈不善的管理，投訴到西報上，就可以知道那些包攬式的中級集團大廈的管理，是多麼不令人滿意。現在是名堂越大，地盤越亘，有幾十幢樓，及極大面積的別墅的屋邨，管理上最令人切齒痛恨。這些有數十幢樓管的機構，祇知刮削住客及小業主，而他們全無講話的餘地。就係東區一個地盤屋邨，管理員甚至進出大廈，也留難住客及小業主就是。

這地方的住客向西報投訴說，所請的管理員，是黃色面孔外國人」，他們又老又醜又不會講廣州話，像這些人怎能做大廈管理員，如一旦有了事，他們怎樣應付。因為不懂話，再加上牛一樣的脾氣，使住客與這些管理員的關係，通常是非常惡劣，是敵對狀態。

我們祇能佩服那些抓緊不放的營業公司的人，能在香港請到那些「外國廣東省人」來做管理員，因為他們的話，使到走遍大江南北的人也聽不懂，你深通英文及法語，就是聽不懂他們的「鬼話」。很多人質問，他們是從另一個行星來的人吧，因為數目不少呢。

不肯放手一定要管大廈，祇因「好刮」，隨意可以加管理費，你全無反對的餘地，有兩座大廈構成的一個乜乜園，有辦法弄到使住妳與小業主，永遠欠他們六、七萬元，如果你要收回自己管理，就得先還這一筆債。

但是平日管理如何呢？祇有幾個老頭子擺擺樣子，垃圾的清理是最基本的管理工作，亦一直未能做好，而厠所水，是隔數天供水一次。他們看中了香港人的弱點，住大廈的人，無人肯出頭來發起反對他們，於是就是他們的刮龍，就得其所哉。

越是大的私人樓宇屋邨，管理就越差，泊車及其他的通道的使用，一切都是處理得不好，另一些事就一概不理，祇知開數收錢，很快又是說不够，要加管理費。而管理的公司大頭頭，竟敢開數入自己的荷包，而與大廈的小業主及住客爭執。

反而一幢的大廈，偏用了比較負責的管理員，多給些薪水，使他安心地做，就令人在管理上看出勝人一籌。大屋邨的管理員，無論如何都是抱着自己有老板做後台，不是你僱用的，態度大晒，不負責也表現一副惡死的面孔。（文凉）

香港百態　三郎

一起消滅他

世界之大
實地體驗撞大板

許多專業人士，往往在因為找研究資料和素材之時，會親身去體驗他們所需的環境中去，這叫實際體驗生活。

這種情形尤以作家或學術研究者在撰寫報告及論文中最為常見。

多年前，台灣女作家張明玉（筆名夏霹）便為了搜集貨腰娘的真實生活，便化名下海當舞女，後來被一位相熟的記者發現，予以公開，鬧得滿城風雨。

泰國有一件亦頗為類似同事，當事人為此而幾乎吃官司。一名來自泰國北部的醫生，為了他一篇性問題研究論文找資料，便跑到曼谷去。在曼谷一家酒店開了個房，準備親歷其境對「性」作實地研究，警方發現他時，此君正背着一架相機和一具錄音機，由房間的通氣槽爬出來。

他初到酒店時叫侍者為他召來一妓女，當侍者離開房間後，他決定用另外更佳的方法，就是偷看隣房一對男女造愛，而且將這對男女造愛的情形拍下照片和錄下他們的淫聲浪語。

當侍者帶了妓女返來時，發現他失了踪影，於是召警到來。

當差佬到場時，他恰巧從通風槽中攬出來。這名醫生道出原委之後，警員含笑的責罵了他幾句，叫他切實自己去研究，若再擾及他人，便不客氣了。（龍）

名嘩搜秘錄
這一回：三杯到肚洩春光 一把妒火燒枱炮

話說，梳頭佬阿亮，同李大件飲得幾杯，一時口疏疏，居然將阿俏同阿水相好之事，洩露幾句出來。

李大件此時亦有多少醉意，但一聞得老婆居然想整頂遮蓆佢戴，頓時怒火攻心，酒氣全消，一手執住阿亮猛煞，問曰：「這事當眞！」

「實屬果然！」阿亮被佢煞得兩煞，照直作答。

「可怒也！」李大件一如唱京腔，大叫一聲，隨手拋其檯炮，酒吧中四座人客為之側目，[illegible]

：「件哥，呢處咁多人，你嘈出來羞得冇癮，事關呢件嘢，你估好馨香耶？有乜事，番去屋企至講啦！」

李大件雖然怒從心上起，但亦諗到家醜不可外揚，但雖然冇乜人認得佢個樣，但阿亮久不久亦在小框框之中亮過相，好多人認得者也，嗜起上嚟，確係唔多妥。於是就同阿亮埋單走人。途中，李大件細問阿亮，關於個老婆阿俏，同埋條阿水之事。

[illegible]鴉走去幽會之事，一五一十道出。

阿亮繼而勸道：「件哥，我就唔知你兩公婆究竟如何，但冰封三尺，非一日之寒，你同阿嫂是否唔多咬牙？」

李大件搖首嘆道：「唉，講出嚟亦唔怕失禮你亮哥，我地兩公婆，瞓上床都係成個北字，冇行埋好耐矣，或者阿俏唔忍受得啦！我亦去睇過醫生，醫生話我副架生神唔旺，就算入廠大修，亦未必可以修得掂，唉，眞係冤孽！」

阿亮奇而問道：「件哥，你今年至多三張幾啫，四張都未出頭，又點會屌成咁？唔會卦？」

李大件曰：「阿亮，你唔知咁多矣，我領過嘢嚟也，講起嚟，我宜得將個八婆斬開幾條[illegible]

晚香

暖冬季節防感冒

有人說：「感冒是萬病之源」，因為感冒而引起的肺炎，慢性支氣管炎的情形十分常見。

感冒多半是由於致感冒的濾過性病毒引起，這些致病的病源，隨時都瀰漫在我們四週。

截至目前為止，感冒並沒有特效藥，當然，在市面上並不是沒有感冒藥出售，但是絕對不能祇靠這些藥物治療而收到效果的。

唱唱講知

在感冒的初期，維持身體的溫暖以及充滿的休息，就是最好的治療方法。

發燒時應要用汗療法，使身體表面的末梢血管擴張，全身爽快，體溫下降，這時候必須注意，不能够讓汗濕的狀態保持着，一定要馬上擦乾身上的汗，以免自然蒸散帶走體溫。

一旦感冒，最好不要洗澡，因為洗澡的時候，身體是非常溫暖的，但浴後的溫度就差距大了，於是很容易再受涼，如果沒有發燒情形的話，還是可以在熱水裡多泡暖身體的，然後馬上上床休息，這樣也不失為一種良好的治療法，在所謂「暖冬」的季節，就是感冒最能够發威的季節，因為晝夜溫度差距不太大，一不小心加減衣服，便會「傾嘢」了。（賈博士）

奇幻海瀛

非洲部落男歡女愛 風俗奇異既趣且怪
揀女婿·花樣多·追女仔·靠私奔

婚姻方面的習俗，是到處不同的。在非洲，就有很多有趣而又奇異的婚俗。

蘇丹丁加族人的求婚方式，浪漫而富於詩意，當青年男女在跳舞時，其中一雙如有意的話，跳到半途，便可以停下來，互相替對方解下身上唯一的飾物，珠串，接着，再跳一會，以後偷偷走進林中去。

但舉行婚禮却是十分隆重的。成婚的一天，由新郎到女家去，這時，新娘身邊照例有一個「伴娘」陪伴着，她所做的事情，是監視這雙新人的好合，等到新郎離去後，伴娘將過程向女方的家長報告，若很為順利的話，女家才舉行盛大的慶祝會，助慶內容主要是跳舞，一跳可以達一星期之久。

可是非洲的蘇魯族青年人，要做新郎却沒有這麼輕鬆，他到了要成家之年，首先必須單獨外出，獵殺一頭兇惡野獸，至少也得殺死一條鱷魚，才有資格結婚。

西非卡拉哈里沙漠的青年，要付出更多氣力，按照他們的婚俗習慣，先是由男家派人到女家求婚，即使得到女方家長的答允，也不是事情的開始，因為，以後這個準新郎，便要搬到女家去，作沒有酬償的勞動，而是，一幹要五年之久，要承認為他總算能吃苦耐勞才把女兒嫁給他。

蘇丹羅圖卡族人的婚俗，却恰恰相反，由於一貫以來，青年人對於婚姻都由父母作主，還有很多不合理條件，他們為了要打破這些束縛與限制，因而羣起採取反抗性行動——「私奔」！日子久了，居然成為風俗，當一雙青年男女相愛，他們事先不必讓家長知道，要成婚，就相約到郊野去。「蜜月」完畢後，才返家告訴父母，然後設宴邀請鄉人一起來慶祝，或者由男家送些牛隻給女家，如此[illegible]

上下古今

蛇神雕像有價

現在，又到了「秋風起三蛇肥」的季節，好此道者又可大快朶頤。不過，歐美人士對於食蛇，正如我們對他們食生勾勾的芝士蟲同樣覺得「核突」。祇是，歐美人士却有興趣收買蛇神彫像，有時不惜高價搶購，由於蛇神像有價，於是有些人便冒險將之偷竊。

將蛇奉為神，乃是迷信，可笑之舉，不過世上有些民族或部落，他們對蛇是非常崇拜的。非洲有一些部落是各有自己供奉的蛇神，而最奇怪的是，他們所奉祀的蛇神，都是可致人於死地的毒蛇。

大抵是他們因為無法收拾這些毒蛇，便怕了牠們，當牠們像神般奉祀，希望這些毒蛇不來攪擾。當然，奉祀毒蛇並不能保証不給毒蛇咬死，因此，若有人給毒蛇咬死，便說死者開罪了蛇神，死而無怨，因而對毒蛇的供奉便唯恐不周了。

非洲一些土人供奉蛇神已有很長遠的歷史，於是，蛇便成了他們文化中一部份。蛇的木彫、石彫、彩圖等，自遠古遺留至今，成了供給考古學家研究的珍貴資料。

由於土人所彫塑的蛇神像栩栩如生，所以一直成為歐美人士收集的對象，他們不惜出高價購買，甚至出到偷竊行為，務求得到手。（魯香）

掌篇小說
逐客

常謂請客易，送客難。一主人請客，客久飲不去，主人為之皺眉，因情面之故，不忍下令逐客，遂心思一計，乃作謎言戲之曰：「有挑担賣瓶者，路遇虎，以瓶擲之，瓶俱盡，止一瓶在手，謂虎曰：『汝此惡物，何其頑劣，汝走，吾亦剩此一瓶，不走，吾亦只此一瓶也。』」客亦作謎言，曰：「昔觀音娘娘誕辰，諸神皆賀，呂純陽後至，觀音娘娘曰：『此人酒色財氣俱全，免相見。』純陽數之曰：『娘娘金容滿月，色也；淨瓶在旁，酒也；八寶瓔珞，財也；噓吸成雲，氣也；奚獨說貧道？』娘娘聞言大怒，以淨瓶擲之。呂純陽笑曰：『娘娘莫急性，此一瓶打我不去。侖須多擲幾瓶。』」主人為之爽然。（宋人）